

# RELATÓRIO DE GESTÃO 2025

Aprovado em reunião do Conselho de Gestão de 23 de março de 2026

## Índice

1. Introdução .....	5
<i>Enquadramento Institucional</i> .....	5
<i>Estatutos e Fins</i> .....	5
2. Atividades .....	6
3. Execução Orçamental .....	9
4. Demonstrações Financeiras.....	23
5. Análise Financeira.....	25
<i>a) Situação financeira geral</i> .....	25
<i>Balanço</i> .....	25
<i>Demonstração de Resultados</i> .....	28
<i>b) Situação financeira específica</i> .....	29
<i>c) Rendimentos</i> .....	39
<i>d) Gastos</i> .....	47
<i>e) Proposta de Aplicação de Resultados</i> .....	56
6. Contabilidade de Gestão (Analítica) .....	57
7. Organização Interna .....	66
8. Acontecimentos após a data de relato.....	79
9. Notas .....	79

## Índice de Quadros

Quadro 1 – Saldo da Gerência Anterior .....	9
Quadro 2 – Comparação da dotação do MECL em 2024 e 2025 .....	10
Quadro 3 – Comparação das receitas arrecadadas em 2024 e 2025 .....	11
Quadro 4 – Comparação de outras receitas em 2024 e 2025 .....	11
Quadro 5 – Receita por Classificação Económica .....	14
Quadro 6 – Comparação entre o orçamento inicial e as receitas arrecadadas .....	15
Quadro 7 – Reforço Orçamento do Estado .....	15
Quadro 8 – Despesa por Classificação Económica .....	18
Quadro 9 – Despesa por Fonte de Financiamento .....	19
Quadro 10 – Saldo para a Gerência Seguinte .....	21
Quadro 11 – Balanço de 2025 .....	23
Quadro 12 – Demonstração de Resultados .....	24
Quadro 13 – Ativos Fixos Tangíveis em Curso .....	26
Quadro 14 – Alterações nos Ativos Fixos Tangíveis e Intangíveis .....	29
Quadro 15 – Investimentos Financeiros .....	30
Quadro 16 – Dívida de Propinas .....	31
Quadro 17 – Dívida de Clientes .....	31
Quadro 18 – Outras Contas a Receber .....	32
Quadro 19 – Diferimentos – Ativo .....	32
Quadro 20 – Disponibilidades .....	33
Quadro 21 – Alterações ao Património Líquido .....	34
Quadro 22 – Provisões .....	35
Quadro 23 – Dívida a Fornecedores c/c .....	36

Quadro 24 – Estado e Outros Entes Públicos .....	38
Quadro 25 – Subsídios Reembolsáveis – POSEUR.....	38
Quadro 26 – Outras Contas a Pagar .....	39
Quadro 27 – Diferimentos – Passivo .....	39
Quadro 28 – Estrutura de rendimentos.....	40
Quadro 29 – Vendas .....	41
Quadro 30 – Prestações de Serviços .....	42
Quadro 31 – Impostos e Taxas .....	43
Quadro 32 – Transferências e Subsídios Correntes .....	44
Quadro 33 – Imparidades de Ativos.....	45
Quadro 34 – Outros rendimentos e ganhos .....	46
Quadro 35 – Estrutura de Gastos .....	48
Quadro 36 – Custo das mercadorias vendidas e das matérias consumidas.....	49
Quadro 37 – Fornecimentos e Serviços Externos .....	50
Quadro 38 – Outros Fornecimentos e Serviços Externos.....	51
Quadro 39 – Gastos com o Pessoal.....	52
Quadro 40 – Transferências e Subsídios Concedidos .....	53
Quadro 41 – Provisões .....	54
Quadro 42 – Outros Gastos e Perdas.....	55
Quadro 43 – Gastos com Depreciações e Amortizações .....	55

## Índice de Gráficos

Gráfico 1 – Total de Receita .....	12
Gráfico 2 – Estrutura de Rendimentos – 2025 .....	40
Gráfico 3 – Estrutura de Gastos – 2025 .....	48
Gráfico 4 – Fornecimentos e Serviços Externos – 2025 .....	50
Gráfico 5 – Gastos com Pessoal – 2025 .....	52
Gráfico 6 – Gastos de Depreciação e de Amortização - 2025 .....	56

## 1. Introdução

### Enquadramento Institucional

A Universidade do Algarve, tal como existe neste momento, resultou da união das duas instituições previamente existentes: a Universidade do Algarve, criada pela Lei n.º 11/79, de 28 de março, e o Instituto Politécnico de Faro, criado pelo decreto-lei n.º 513-T/79, de 26 de dezembro.

Em 1982 foi nomeado o primeiro reitor da Universidade do Algarve, o Prof. Doutor Gomes Guerreiro, a quem sucederam o Prof. Doutor Lloyd Braga (1986), o Prof. Doutor Montalvão Marques (1990), o Prof. Doutor Alte da Veiga (1993), o Prof. Doutor Adriano Pimpão (1998), o Prof. Doutor João Guerreiro, (2006), o Prof. Doutor António Branco (2013), o Prof. Doutor Paulo Águas (2017). A atual reitora, o Prof.ª Doutora Alexandra Teodósio, está em funções desde dezembro de 2025.

Na sequência da aprovação dos Estatutos da Universidade do Algarve, e com vista a adequar o quadro legal à nova gestão de meios humanos e património, o Governo procedeu à extinção do Instituto Politécnico de Faro, nos termos do Decreto-Lei n.º 241/92, de 29 de outubro.

A Universidade do Algarve diferencia-se das restantes instituições de ensino superior por congregar, de forma paritária, unidades orgânicas de subsistema universitário e politécnico.

### Estatutos e Fins

A primeira versão dos Estatutos da Universidade do Algarve foi aprovada pelo Despacho Normativo n.º 198/91, de 24 de agosto, e publicada no Diário da República, 1.ª série-B, n.º 211, de 13 de setembro de 1991. A atual versão está publicada em DR, 2.ª série, pelo Despacho Normativo n.º 11/2022, de 30 de agosto de 2022.

Definida como pessoa coletiva de direito público, dotada de autonomia estatutária, científica, pedagógica, cultural, administrativa, financeira, patrimonial e disciplinar, a Universidade do Algarve tem por fins fundamentais, de acordo com os seus Estatutos:

- A formação humanística, cultural, artística, científica, técnica e profissional;

- A realização de investigação científica de alto nível e o desenvolvimento experimental, promovendo a difusão dos seus resultados e a valorização social e económica do conhecimento e da inovação organizacional;
- A colaboração com entidades públicas e privadas;
- A promoção da internacionalização das suas atividades;
- A criação de instrumentos de promoção, sustentabilidade e avaliação, interna e externa da qualidade e de prestação de contas, baseados em padrões reconhecidos e comparáveis no plano internacional.

## 2. Atividades

O Orçamento do Estado para 2025 foi aprovado pela Lei n.º 45-A/2024, de 31 de dezembro, atribuindo um orçamento à Universidade do Algarve no valor de 85.602.760€<sup>1</sup>.

O Decreto-Lei n.º 13-A/2025, de 10 de março, veio estabelecer as normas de Execução do Orçamento do Estado para 2025.

Ao longo do ano de 2025, no âmbito da gestão e eficiência do funcionamento da instituição, foi adotado um conjunto de medidas, destacando-se os seguintes despachos reitorais:

RT.4/2025 - Preparação do ano letivo 2025/26 – Calendário das tarefas

RT.5/2025 - Delega Competências no Diretor da Escola Superior de Educação e Comunicação – Professor Pedro Manuel Maia de Oliveira Martins Calado

RT.6/2025 - Delega Competências no Diretor da Faculdade de Ciências Humanas e Sociais – Professor Doutor Luís Sérgio Gonçalves Vieira

RT.12/2025 - Propinas para os estudantes internacionais do Mestrado Integrado em Medicina da Universidade do Algarve – ano letivo 2025/2026

RT.15/2025 - Primeira alteração ao Regulamento Orgânico dos Serviços da Universidade do Algarve

---

<sup>1</sup> Ministério da Educação, Ciência e Inovação – Desenvolvimentos Orçamentais. OE2025\_Mapac-DO-Min09.pdf, páginas 372 a 382  
([https://www.eo.gov.pt/politicaorcamental/OrcamentodeEstado/2025/Orcamento%20Estado%20Aprovado/Desenvolvimentos%20Orcamentais/OE2025\\_Mapac-DO-Min09.pdf](https://www.eo.gov.pt/politicaorcamental/OrcamentodeEstado/2025/Orcamento%20Estado%20Aprovado/Desenvolvimentos%20Orcamentais/OE2025_Mapac-DO-Min09.pdf)).

RT.16/2025 - Designação do Encarregado de Proteção de Dados da Universidade do Algarve

RT.32/2025 - Delega Competências no Diretor do Instituto Superior de Engenharia – Professor Doutor Paulo Jorge Maia dos Santos

RT.41/2025 - Regulamento relativo à definição dos procedimentos internos a adotar na Aquisição de Bens ou Serviços para Atividades de I&D da Universidade do Algarve

RT.58/2025 - Propina dos Cursos de Técnicos Superiores Profissionais (CTeSP), de 1.º, 2.º e 3.º ciclos de estudos e de Mestrado Integrado para estudante nacional no ano letivo de 2025/26

RT.59/2025 - Propina dos Cursos de Técnico Superior Profissional (CTeSP) para estudantes internacionais no ano letivo de 2025/26

RT.62/2025 - Plano de Prevenção de Riscos de Corrupção e Infrações Conexas – Comissão de Monitorização

RT.84/2025 - Propina para os estudantes de Licenciatura e Mestrado Integrado ao abrigo do Estatuto de Estudante Internacional no ano letivo de 2026/27

RT.92/2025 - Nomeação de Vice-reitores e Pró-reitores

RT.93/2025 - Delega competências nos Vice-reitores

RT.94/2025 - Delega competências nos Pró-reitores

RT.97/2025 - Continuação transitória do exercício de poderes delegados nos titulares dos órgãos de gestão das unidades orgânicas e serviços da UAlg

RT.100/2025 - Delega Competências no Diretor da Escola Superior de Gestão, Hotelaria e Turismo – Professor Doutor Luís Miguel Soares Nobre de Noronha e Pereira

RT.102/2025 - Composição do Conselho de Gestão

Relativamente ao património imobiliário da Universidade, este encontra-se todo registado em nome da instituição.

Em 2025, está em pleno funcionamento a consolidação das ferramentas informáticas utilizadas na Universidade do Algarve, nomeadamente:

- SIGES UAlg – Sistema de Gestão Académica para a Universidade do Algarve (Aplicação informática de gestão académica, com funcionalidades de gestão pedagógica);
- Software Primavera (Aplicação informática que integra a gestão das áreas financeira, recursos humanos e projetos de investigação).

- UAlgnat e EDOCLink (Desenvolvimento de *webservices* de ligação entre o *software* Primavera e o Sistema de Gestão Documental)

Desde 2017 que estão em vigor os seguintes manuais de procedimentos, bem como o Manual de Controlo Interno, que se encontram em processo de atualização:

- PCI – R – 01 Receita: Aluguer e Cedência de Espaços;
- PCI-DP-01 Despesa de Pessoal: Deslocações e equiparação a bolseiro;
- PCI-D-05 Despesa: Fundo de Maneio;
- PCI-DP-04 Despesas com Pessoal: Processamento de vencimentos, abonos e descontos;
- PCI-D-03 Despesa: outras despesas;
- PCI-R-02 Receita: Propinas;
- PCI-R-03 Receita: Projetos;
- PCI-R-04 Receita: Prestação de serviços;
- Manual de Procedimentos – Contratação Pública;
- Regulamento Aquisição de Bens ou Serviços para Atividades de I&D da Universidade do Algarve.

O exercício de execução orçamental e financeira da Universidade obedeceu a normas emanadas pela Direcção-Geral do Orçamento, para além das normas constantes na Lei n.º 45-A/2024, de 31 de dezembro, que aprova o Orçamento do Estado para 2025, e no Decreto-Lei n.º 13-A/2025, de 10 de março, que vem estabelecer as Normas de Execução Orçamental, nomeadamente a disciplina orçamental para 2025.

Em 01 de janeiro de 2019, a Universidade do Algarve transitou para o Sistema de Normalização Contabilística para a Administração Pública (SNC-AP), aprovado pelo Decreto-lei n.º 192/2015, de 11 de setembro.

Dos vários documentos que compõem a prestação de contas nos moldes do SNC-AP, destacam-se:

Demonstrações Financeiras:

Balanço

Demonstração de resultados por natureza;

Demonstração das alterações no património líquido;

Demonstração de fluxos de caixa;

Anexo às demonstrações financeiras.

Demonstrações Orçamentais:

- Demonstração do desempenho orçamental;
- Demonstração de execução orçamental da receita;
- Demonstração de execução orçamental da despesa;
- Demonstração de execução do plano plurianual de investimentos
- Anexo às demonstrações orçamentais.

Relatório de gestão

Para além do tradicional mapa dos fluxos de caixa em que se demonstram os recebimentos e os pagamentos efetuados durante o ano económico, constituindo um mapa de tesouraria – incluem-se como documentos de prestação de contas o Balanço, a Demonstração de Resultados e os respetivos Anexos.

A conta da Universidade do Algarve vai ser objeto de Certificação Legal de Contas pelo Fiscal Único, sendo realizada pela sociedade de revisores oficiais de contas Júlio Alves, Cabral, Saraiva & Associado, SROC, Lda.

### 3. Execução Orçamental

A Universidade do Algarve iniciou o ano económico de 2025 com um saldo de gerência transitado de 2024 no valor de 26.012.032,88€. Em 2024, o saldo de gerência transitado de 2023 foi de 21.225.768,91€.

**Quadro 1 – Saldo da Gerência Anterior**

Saldo de gerência	2025	%	Varição	2024	%
Orçamento do Estado	1.523,65 €	0,01%	706,60 €	817,05 €	0,00%
Orçamento do Estado - Outros	4.661.577,04 €	17,92%	1.853.370,24 €	2.808.206,80 €	13,23%
Fundos Comunitários	12.921.153,41 €	49,67%	1.627.401,43 €	11.293.751,98 €	53,21%
Receitas próprias	8.392.454,40 €	32,26%	1.269.461,32 €	7.122.993,08 €	33,56%
PRR (31B)	35.324,38 €	0,14%	35.324,38 €	0,00 €	0,00%
<b>TOTAL</b>	<b>26.012.032,88 €</b>		<b>4.786.263,97 €</b>	<b>21.225.768,91 €</b>	

A Universidade do Algarve contou durante o ano de 2025 com um total de recebimentos orçamentais no valor de 88.612.625,86 €, acrescido de 26.012.032,88 € relativamente ao saldo da gerência anterior.

Comparando com o volume de receitas cobradas em 2024, o ano de 2025 regista um acréscimo de 14,54% (de 77.363.584,22€ em 2024 para 88.612.625,86 € em 2025), representando um aumento de 11.249.041,64 €. Em 2024, tinha-se verificado um decréscimo de 6,50% com uma diminuição na receita cobrada de 5.378.098,86 €.

O aumento da receita cobrada em 2025 é fortemente explicado pelo crescimento de cobranças provenientes de projetos I&D, projetos institucionais e projetos PRR.

Para 2025, na repartição da dotação do Ministério da Educação, Ciência e Inovação (MECI) foi atribuído à UAlg o montante de 44.891.439€, o que representa um acréscimo de 2,86% face ao valor atribuído para o orçamento de 2024 (43.643.630€).

#### Quadro 2 – Comparação da dotação do MECI em 2024 e 2025

	2024	2025	Varição
Proposta de Plafond	43.643.630 €	44.891.439 €	2,86%

Internamente, a dotação global foi repartida do seguinte modo:

- Universidade do Algarve: 43.510.378€;
- Serviços de Ação Social (SAS): 1.381.061€;

Conforme pode ser observado no quadro 3, em 2025, a receita total proveniente do Orçamento do Estado regista um aumento de 3,30% (+1.436.852€, de 43.565.835€ em 2024 para 45.002.687€ em 2025).

Em termos de percentuais, o crescimento mais expressivo ocorre nas receitas provenientes dos projetos PRR, +101,20%, resultante do aumento de 5.730.033,10€.

Verifica-se igualmente um aumento acentuado nas receitas de projetos de I&D e institucionais em 2025, com um crescimento de 5.804.259,05 € (+53,22%) face ao período anterior.

As receitas cobradas provenientes de Vendas e Prestação de Serviços, e Propinas e Taxas registam aumentos respetivos de 307.444,61€ (+22,68%) e 432.504,83€ (+4,38%).

Por outro lado, a receita com o Investigador FCT/Emprego Científico apresenta um decréscimo de 1.970.381,65€ (-58,28%). Esta quebra deve-se ao término de 22 contratos de trabalho como investigadores, celebrados ao abrigo da norma transitória para o Emprego Científico (CEEC – Individual e CEEC – Institucional 1.ª Edição; CEEC – Concurso de Estímulo ao Emprego Científico).

### Quadro 3 – Comparação das receitas arrecadadas em 2024 e 2025

Receitas	2025	%	Varição	2024	%
Orçamento - Dotação MCTES	45.002.687,00 €	50,79%	1.436.852,00 €	43.565.835,00 €	56,31%
Emprego Científico	1.410.458,70 €	1,59%	-1.970.381,65 €	3.380.840,35 €	4,37%
Propinas e taxas	10.308.089,52 €	11,63%	432.504,83 €	9.875.584,69 €	12,77%
Vendas e Prestação de Serviços	1.663.101,41 €	1,88%	307.444,61 €	1.355.656,80 €	1,75%
Outras receitas	2.126.112,14 €	2,40%	-491.670,30 €	2.617.782,44 €	3,38%
Projetos	16.709.995,61 €	18,86%	5.804.259,05 €	10.905.736,56 €	14,10%
PRR	11.392.181,48 €	12,86%	5.730.033,10 €	5.662.148,38 €	7,32%
Cedic	0,00 €	0,00%	0,00 €	0,00 €	0,00%
<b>TOTAL</b>	<b>88.612.625,86 €</b>		<b>11.249.041,64 €</b>	<b>77.363.584,22 €</b>	

Igualmente, as Outras receitas, apresentam uma diminuição de 491.670,30€ (-18,78%), que é explicada no seguinte mapa:

### Quadro 4 – Comparação de outras receitas em 2024 e 2025

Outras Receitas	2025	2024	Varição
FCT - Fundação da Ciência e Tecnologia	371.250,00 €	866.250,00 €	-495.000,00 €
Rec. próprias - Bancos e out. instituiç. financeiras	598.076,00 €	587.091,00 €	10.985,00 €
Rec. próprias - Continente - Municípios	674.820,00 €	527.060,00 €	147.760,00 €
Rec. próprias - Juros	241.897,22 €	385.847,22 €	-143.950,00 €
Outras - Residual	240.068,92 €	251.534,22 €	-11.465,30 €
	<b>2.126.112,14 €</b>	<b>2.617.782,44 €</b>	<b>-491.670,30 €</b>

A maior variação nas Outras Receitas regista-se na componente que é proveniente da FCT – Fundação para a Ciência e Tecnologia, dirigida ao financiamento de custos de formação de Bolsas de Investigação para doutoramentos. É de referir que a cobrança registada em 2024, respeita também ao ano de 2023, , pelo facto de não ter ocorrido qualquer registo desta tipologia de receita em 2023. Assim, o montante de 866.250€ recebido em 2024 respeita aos seguintes anos:

- 2022 – 52.250€;
- 2023 – 404.250€;
- 2024 – 409.750€.

Também na componente de Outras Receitas estão verbas provenientes do contrato-programa firmado com o Ministério da Educação, Ciência e Inovação, através da Direção-Geral do Ensino Superior (DGES), com a Associação para o Desenvolvimento do Centro Académico de Investigação e Formação Biomédica do Algarve (AD-ABC), com a Comunidade Intermunicipal do Algarve (AMAL) e com todos os 16 municípios da região algarvia, tendo o mesmo como finalidade: “Alargar e modernizar o ensino da medicina e a investigação clínica e biomédica na Universidade do Algarve”.

As outras receitas consideram também os recebimentos provenientes do protocolo de cooperação firmado com a Caixa Geral de Depósitos, que durante o período de 2023 a 2026 prevê pagamentos anuais de 585.000€.

A receita proveniente de juros regista um decréscimo de 147.760€, proveniente de remunerações de contas bancárias.

Fazendo uma análise da distribuição das receitas arrecadadas durante o ano económico de 2025, verificamos que as transferências do Orçamento do Estado (OE) representam 50,79% do total de receitas (ver Gráfico 1).

A receita proveniente de projetos representa 18,86% do total das cobranças de 2025, seguindo-se as verbas provenientes do PRR com 12,86% e as propinas e taxas com 11,63%. Com uma menor expressão seguem-se as cobranças com as Outras receitas, as Vendas e prestações de serviços e o Emprego científico que representam respetivamente, 2,40%, 1,88% e 1,59% da receita global de 2025.

**Gráfico 1 – Total de Receita**

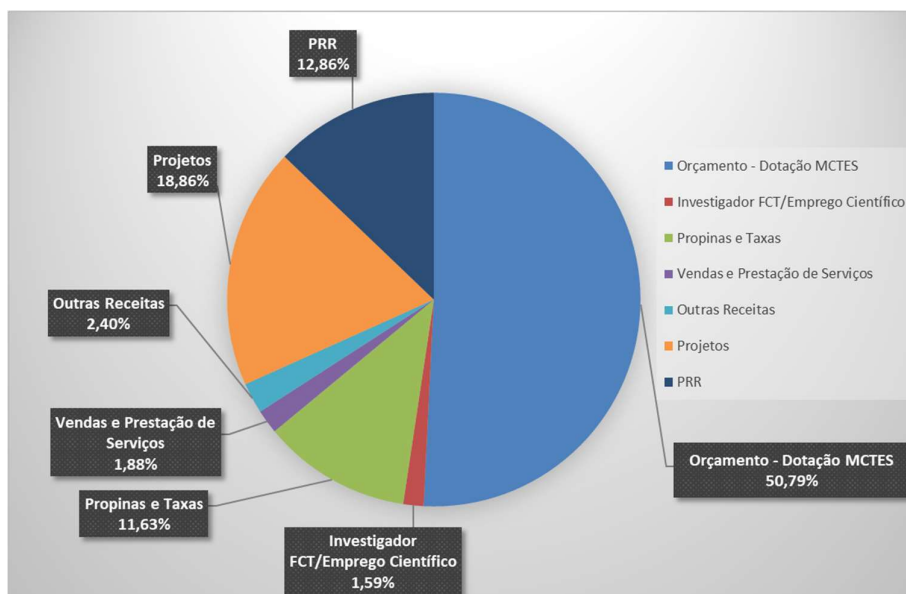

A análise da receita cobrada por classificação económica permite apurar que em 2025 as Transferências correntes registam um crescimento de 5.567.016,37€ (+10,38%). As componentes que mais impulsionaram este crescimento foram as Transferências da UE, com uma subida de 3.535.676,69€ (+55,28%), e as Transferências do OE, que registaram um aumento de 1.436.852€ (+3,30%).

O valor registado nas Transferências correntes – Transferências UE está fortemente relacionado com a execução dos projetos ERC (European Research Council), nomeadamente:

- 101041245 — MATRIX — ERC-2021-STG;
- 101052761 — DISPERSALS - ERC-2021-ADG;
- 101045506 — FINISTERRA - ERC-2021-COG;
- 101165303 — OLAF — ERC-2024-STG;
- 101161975 — PRIMERS — ERC-2024-STG;
- 101170899 — WRAP — ERC-2024-COG;
- 101054883 — MEDAPP -ERC-2021-ADG;

Também as Transferências de capital registam um crescimento de 3.681.506,13€ (+34,68%). Este acréscimo é fortemente explicado pela execução das empreitadas de construção de duas novas residências para alojamento estudantil (Gambelas e Penha II), que se encontram previstas em projetos financiados pelo PRR.

De igual modo, também as Outras receitas correntes, as Vendas de bens e serviços e as Taxas e multas apresentam acréscimos respetivos de 899.883€ (+91,62%), 780.421,83€ (+41,98%) e 432.504,83€ (+4,38%).

O acréscimo verificado nas Outras Receitas Correntes é proveniente da execução de projetos com financiamento comunitário, através do Fundo Social Europeu, no âmbito do Programa Regional CRESC Algarve.

Em sentido inverso, os Rendimentos de propriedade registam um decréscimo de 143.950€ (-37,31%). Este decréscimo é essencialmente justificado pela diminuição das taxas de juro Euribor.

### Quadro 5 – Receita por Classificação Económica

Classificação Económica	Descrição Classificação Económica	2025	%	Variação	2024	%
<b>04</b>	<b>Taxas e Multas</b>					
040122	Propinas	8.838.980,78 €	7,71%	442.273,68 €	8.396.707,10 €	8,52%
040199	Taxas diversas	1.389.685,47 €	1,21%	8.653,63 €	1.381.031,84 €	1,40%
040201/99	Juros de mora, multas e outras penalidades	79.423,27 €	0,07%	-18.422,48 €	97.845,75 €	0,10%
<b>Subtotal 04</b>		<b>10.308.089,52 €</b>	<b>8,99%</b>	<b>432.504,83 €</b>	<b>9.875.584,69 €</b>	<b>10,02%</b>
<b>05</b>	<b>Rendimentos da propriedade</b>					
050201	Bancos e outras instituições financeiras	76.909,72 €	0,07%	-308.937,50 €	385.847,22 €	0,39%
050301	CEDIC - Juros	164.987,50 €	0,14%	164.987,50 €	0,00 €	0,00%
<b>Subtotal 05</b>		<b>241.897,22 €</b>	<b>0,21%</b>	<b>-143.950,00 €</b>	<b>385.847,22 €</b>	<b>0,39%</b>
<b>06</b>	<b>Transferências Correntes</b>					
060101/02	Transferências de Entidades Públicas/Privadas	253.104,48 €	0,22%	31.457,44 €	221.647,04 €	0,22%
060201	Bancos e outras instituições financeiras	600.167,00 €	0,52%	12.076,00 €	588.091,00 €	0,60%
060301	Transferências - Estado	64.303,38 €	0,06%	-492.449,37 €	556.752,75 €	0,56%
060301	Transferências OE - MCTES	45.002.687,00 €	39,26%	1.436.852,00 €	43.565.835,00 €	44,19%
060306	Transferências - Estado	889.415,75 €	0,78%	358.951,35 €	530.464,40 €	0,54%
060307/10/11	Transferências correntes - SFA	1.095.085,17 €	0,96%	10.263,85 €	1.084.821,32 €	1,10%
060501	Transferências da Administração Local	690.344,01 €	0,60%	162.742,81 €	527.601,20 €	0,54%
060701	Instituições sem fins lucrativos	158.697,51 €	0,14%	23.115,81 €	135.581,70 €	0,14%
060801	Famílias	0,00 €	0,00%	0,00 €	0,00 €	0,00%
060901/04	Transferências da União Europeia	9.932.045,20 €	8,66%	3.535.676,69 €	6.396.368,51 €	6,49%
060905	Transferências de Países terceiros e organizações internaci	502.413,89 €	0,44%	488.329,79 €	14.084,10 €	0,01%
<b>Subtotal 06</b>		<b>59.188.263,39 €</b>	<b>51,64%</b>	<b>5.567.016,37 €</b>	<b>53.621.247,02 €</b>	<b>54,39%</b>
<b>07</b>	<b>Venda de Bens e Serviços</b>					
070100	Venda de bens	12.192,15 €	0,01%	4.415,12 €	7.777,03 €	0,01%
070200	Prestação de serviços	2.627.142,16 €	2,29%	776.006,71 €	1.851.135,45 €	1,88%
<b>Subtotal 07</b>		<b>2.639.334,31 €</b>	<b>2,30%</b>	<b>780.421,83 €</b>	<b>1.858.912,48 €</b>	<b>1,89%</b>
<b>08</b>	<b>Outras Receitas Correntes</b>					
080100	Outras receitas correntes	123.133,94 €	0,11%	-139.190,35 €	262.324,29 €	0,27%
080200	Subsídios - Segurança Social	1.758.958,08 €	1,53%	1.039.074,15 €	719.883,93 €	0,73%
<b>Subtotal 08</b>		<b>1.882.092,02 €</b>	<b>1,64%</b>	<b>899.883,80 €</b>	<b>982.208,22 €</b>	<b>1,00%</b>
<b>10</b>	<b>Transferências de Capital</b>					
100300	Transferências de capital - SFA	14.285.341,04 €	12,46%	5.342.461,50 €	8.942.879,54 €	9,07%
100300	Transferências de capital - Estado	0,00 €	0,00%	-1.669.407,16 €	1.669.407,16 €	1,69%
100701	Transferências de capital	11.164,31 €	0,01%	8.451,79 €	2.712,52 €	0,00%
<b>Subtotal 10</b>		<b>14.296.505,35 €</b>	<b>12,47%</b>	<b>3.681.506,13 €</b>	<b>10.614.999,22 €</b>	<b>10,77%</b>
<b>11</b>	<b>Ativos Financeiros</b>					
110203	CEDIC	0,00 €	0,00%	0,00 €	0,00 €	0,00%
<b>Subtotal 11</b>		<b>0,00 €</b>	<b>0,00%</b>	<b>0,00 €</b>	<b>0,00 €</b>	<b>0,00%</b>
<b>12</b>	<b>Passivos Financeiros</b>					
120604	Passivos Financeiros	0,00 €	0,00%	0,00 €	0,00 €	0,00%
<b>Subtotal 12</b>		<b>0,00 €</b>	<b>0,00%</b>	<b>0,00 €</b>	<b>0,00 €</b>	<b>0,00%</b>
<b>15</b>	<b>Reposições não abatidas nos pagamentos</b>					
150101	Reposições não abatidas nos pagamentos	56.444,05 €	0,05%	31.658,68 €	24.785,37 €	0,03%
<b>Subtotal 15</b>		<b>56.444,05 €</b>	<b>0,05%</b>	<b>31.658,68 €</b>	<b>24.785,37 €</b>	<b>0,03%</b>
<b>16</b>	<b>Saldo da Gerência Anterior</b>					
160101	Saldo da gerência - na posse do serviço	4.698.425,07 €	4,10%	1.889.401,22 €	2.809.023,85 €	2,85%
160103	Saldo da gerência - na posse do serviço	21.313.607,81 €	18,59%	2.896.862,75 €	18.416.745,06 €	18,68%
<b>Subtotal 16</b>		<b>26.012.032,88 €</b>	<b>22,69%</b>	<b>4.786.263,97 €</b>	<b>21.225.768,91 €</b>	<b>21,53%</b>
<b>Total Geral</b>		<b>114.624.658,74 €</b>	<b>100,00%</b>	<b>16.035.305,61 €</b>	<b>98.589.353,13 €</b>	<b>100,00%</b>

Comparando o orçamento inicial da Universidade do Algarve para 2025, que apresenta um valor global de 85.602.760€, verifica-se que durante a gerência de 2025 foram cobradas receitas no montante de 88.612.625,86€, o que corresponde a uma taxa de execução de 103,52%, com um desvio positivo de 3.009.865,86€.

#### Quadro 6 – Comparação entre o orçamento inicial e as receitas arrecadadas

Tipo	Orçamento Inicial Previsto	Receitas Arrecadadas	Desvio	Tx. Exec.
Orçamento - Dotação MCTES	43.504.660,00 €	45.002.687,00 €	1.498.027,00 €	103,44%
Emprego Científico	2.504.859,00 €	1.410.458,70 €	-1.094.400,30 €	56,31%
Propinas e Taxas	10.000.004,00 €	10.308.089,52 €	308.085,52 €	103,08%
Vendas e Prestação de Serviços	1.264.788,00 €	1.663.101,41 €	398.313,41 €	131,49%
Outras Receitas	2.488.630,00 €	2.126.112,14 €	-362.517,86 €	85,43%
Projetos	13.920.908,00 €	16.709.995,61 €	2.789.087,61 €	120,04%
PRR	11.918.911,00 €	11.392.181,48 €	-526.729,52 €	95,58%
<b>Total</b>	<b>85.602.760,00 €</b>	<b>88.612.625,86 €</b>	<b>3.009.865,86 €</b>	<b>103,52%</b>

As transferências do OE, comparativamente com o orçamento inicial, mostram um desvio positivo de 1.498.027€.

O quadro seguinte apresenta a justificação dos reforços ocorridos na receita proveniente das transferências do Orçamento do Estado.

#### Quadro 7 – Reforço Orçamento do Estado

Descrição	Reforço OE
Pagamento de cursos técnicos superiores profissionais - CTESPS	252.672,00 €
Pagamento de cursos técnicos superiores profissionais - CTESPS	214.460,00 €
Contrato-Programa Medicina	300.000,00 €
Reforço para Financiamento pelo OE de edições de CTeSP não abrangidas por PO Regionais	663.605,00 €
Programa de Promoção de Sucesso e Redução do Abandono no Ensino Superior - Pagamento final	65.896,00 €
Propinas dos estudantes bolseiros do Governo de Cabo Verde	1.394,00 €
<b>Total</b>	<b>1.498.027,00 €</b>

A Portaria n.º 60-C/2015, publicada no Diário da República, em 02/03/2015, estabeleceu a elegibilidade das ações relacionadas com os Cursos Técnicos Superiores Profissionais-CTeSP, no âmbito do POCH (Programa Operacional Capital Humano). A gestão desta ação está a cargo da Direção-Geral do Ensino

Superior. Por esta via, em 2025, a dotação OE foi reforçada em 1.130.737€ (252.672€ + 214.460€ + 663.605€).

O contrato-programa firmado com o Ministério da Educação, Ciência e Inovação (MECI), através da Direção-Geral do Ensino Superior (DGES), com a Associação para o Desenvolvimento do Centro Académico de Investigação e Formação Biomédica do Algarve (AD-ABC), com a Comunidade Intermunicipal do Algarve (AMAL) e com os 16 municípios da região algarvia, tendo o mesmo como finalidade: “Alargar e modernizar o ensino da medicina e a investigação clínica e biomédica na Universidade do Algarve”, vem reforçar a verba proveniente do Orçamento do Estado em 300.000 €.

No âmbito do Programa de Promoção de Sucesso e Redução do Abandono no Ensino Superior, o projeto SoUAlg focou-se em consolidar iniciativas destinadas a combater o abandono escolar e a promover o sucesso académico dos estudantes.

Em 2025, a receita proveniente do Emprego Científico foi menor do que a que estava inicialmente prevista no orçamento aprovado. A variação negativa foi de 1.094.400,30€.

Também a receita PRR e as Outras receitas registam desvios negativos, respetivamente de 526.729,52€ e 362.517,86€.

Em sentido contrário, a receita proveniente de Projetos, Vendas e prestações de serviços e Propinas e taxas, superou positivamente o orçamento inicial, apresentando desvios positivos de 2.789.087,61€, 398.313,41€ e 308.085,52€, respetivamente.

Conforme o quadro 8, no que respeita às despesas, verifica-se que em 2025 as despesas com pessoal sofrem um aumento de 2,54% (+1.313.040,98€). Em 2025, as despesas com pessoal representam 60,84% do total das despesas pagas. No ano de 2024, as Despesas com Pessoal representaram 71,20% do total dos pagamentos.

As despesas com aquisições de bens e serviços registam um acréscimo de 6,87%, o que representa uma variação positiva de 578.227,21€. Dentro das Aquisições de bens e serviços, as Aquisições de bens registam um decréscimo de 70.043,92€, ao passo que as Aquisições de serviços aumentaram 648.271,13€.

A rubrica de classificação económica que regista um maior aumento no agrupamento das despesas com aquisições de bens e serviços é os “Trabalhos Especializados” com uma variação positiva de 559.191,66€ (+39,82%). Nesta classificação destacam-se as despesas com Estudos de organização, económico-financeiros e de auditoria, Serviços de natureza informática, Organização de eventos e Formação ao pessoal, que em 2025 registam aumentos respetivos de 108.629,76€ (+117,48%), 97.799,72€ (+45,13%), 69.618,27€ (+48,81%) e 30.218,86€ (+285,16%).

Em 2025, as despesas com aquisições de bens e serviços apresentam uma expressão de 10,33% do total do orçamento anual, menos 1,27 pontos percentuais face a 2024.

As transferências correntes são em grande parte dirigidas para o pagamento de bolsas de estudo e investigação. Assiste-se, em 2025, a um decréscimo de 12,43%, o que representa uma variação negativa de 556.256,62€.

Também os Juros e outros encargos e as Outras despesas correntes, ambos registam decréscimos respetivos de 3.445,27€ (-11,08%) e 323.779,56€ (-19,96%). O montante registado nos Juros e outros encargos é proveniente do pagamento de juros de mora pagos a trabalhadores por decisão judicial.

A redução verificada nas Outras despesas correntes é proveniente da diminuição dos pagamentos de Imposto sobre o Valor Acrescentado (IVA).

As aquisições de bens de capital registam em 2025 um aumento de 13.516.947,02€ (+215,28%). Este acréscimo é essencialmente proveniente da execução dos diversos projetos PRR, nomeadamente pela construção das duas novas residências para alojamento estudantil (Gambelas e Penha II).

Os passivos financeiros apresentam uma redução (-7,70€). Estes passivos financeiros respeitam ao pagamento de prestações de subsídios reembolsáveis no âmbito do POSEUR.

### Quadro 8 – Despesa por Classificação Económica

Classificação económica	Descrição	2025	%	Variação	2024	%
<b>01</b>	<b>Despesas com Pessoal</b>					
010100	Remunerações Certas e Permanentes	41.452.210,21 €	47,59%	935.610,11 €	40.516.600,10 €	55,83%
010200	Abonos Variáveis e Eventuais	539.148,60 €	0,62%	84.589,47 €	454.559,13 €	0,63%
010300	Segurança Social	10.998.611,98 €	12,63%	292.841,40 €	10.705.770,58 €	14,75%
<b>Subtotal 01</b>		<b>52.989.970,79 €</b>	<b>60,84%</b>	<b>1.313.040,98 €</b>	<b>51.676.929,81 €</b>	<b>71,20%</b>
<b>02</b>	<b>Aquisição de Bens e Serviços</b>					
020100	Aquisição de Bens	938.931,02 €	1,08%	-70.043,92 €	1.008.974,94 €	1,39%
020200	Aquisição de Serviços	8.058.243,90 €	9,25%	648.271,13 €	7.409.972,77 €	10,21%
<b>Subtotal 02</b>		<b>8.997.174,92 €</b>	<b>10,33%</b>	<b>578.227,21 €</b>	<b>8.418.947,71 €</b>	<b>11,60%</b>
<b>03</b>	<b>Juros e Outros Encargos</b>					
030502	Juros e Outros Encargos	27.639,11 €	0,03%	-3.445,27 €	31.084,38 €	0,04%
<b>Subtotal 03</b>		<b>27.639,11 €</b>	<b>0,03%</b>	<b>-3.445,27 €</b>	<b>31.084,38 €</b>	<b>0,04%</b>
<b>04</b>	<b>Transferências Correntes</b>					
040000	Outras Transferências	986.434,55 €	1,13%	-573.868,93 €	1.560.303,48 €	2,15%
040802	Bolsas	2.933.024,26 €	3,37%	17.612,31 €	2.915.411,95 €	4,02%
<b>Subtotal 04</b>		<b>3.919.458,81 €</b>	<b>4,50%</b>	<b>-556.256,62 €</b>	<b>4.475.715,43 €</b>	<b>6,17%</b>
<b>06</b>	<b>Outras Despesas Correntes</b>					
060200	Outras Despesas Correntes - Diversas	1.297.980,92 €	1,49%	-323.779,56 €	1.621.760,48 €	2,23%
<b>Subtotal 06</b>		<b>1.297.980,92 €</b>	<b>1,49%</b>	<b>-323.779,56 €</b>	<b>1.621.760,48 €</b>	<b>2,23%</b>
<b>07</b>	<b>Aquisição de Bens de Capital</b>					
070000	Aquisição de Bens de Capital	19.795.623,78 €	22,73%	13.516.947,02 €	6.278.676,76 €	8,65%
<b>Subtotal 07</b>		<b>19.795.623,78 €</b>	<b>22,73%</b>	<b>13.516.947,02 €</b>	<b>6.278.676,76 €</b>	<b>8,65%</b>
<b>10</b>	<b>Passivos Financeiros</b>					
100606	Passivos Financeiros	74.197,98 €	0,09%	-7,70 €	74.205,68 €	0,10%
<b>Subtotal 08</b>		<b>74.197,98 €</b>	<b>0,09%</b>	<b>-7,70 €</b>	<b>74.205,68 €</b>	<b>0,10%</b>
<b>Total Geral</b>		<b>87.102.046,31 €</b>	<b>100,00%</b>	<b>14.524.726,06 €</b>	<b>72.577.320,25 €</b>	<b>100,00%</b>

O quadro seguinte discrimina a execução da despesa por fonte de financiamento.

### Quadro 9 – Despesa por Fonte de Financiamento

Despesa	2025	%	Varição	2024	%
<b>01 - Despesas com Pessoal</b>	<b>52.989.970,79 €</b>	<b>60,84%</b>	<b>1.313.040,98 €</b>	<b>51.676.929,81 €</b>	<b>71,20%</b>
<b>Dotações Orçamentais</b>	<b>47.482.409,76 €</b>	<b>54,51%</b>	<b>1.590.721,91 €</b>	<b>45.891.687,85 €</b>	<b>63,23%</b>
RI não afetas a projetos cofinanciados (311)	45.001.284,96 €	51,67%	1.585.840,56 €	43.415.444,40 €	59,82%
Transferências de RI entre organismos (319/359)	2.481.124,80 €	2,85%	4.881,35 €	2.476.243,45 €	3,41%
<b>Fundos Comunitários</b>	<b>2.586.587,67 €</b>	<b>2,97%</b>	<b>2.358.912,76 €</b>	<b>227.674,91 €</b>	<b>0,31%</b>
FEDER (411/412/414/415/416/421/422)	258.263,47 €	0,30%	257.867,84 €	395,63 €	0,00%
Outros (482)	527.722,82 €	0,61%	521.847,67 €	5.875,15 €	0,01%
PRR (483/484)	1.800.601,38 €	2,07%	1.579.197,25 €	221.404,13 €	0,31%
<b>Receitas Próprias (513/540/560)</b>	<b>407.128,27 €</b>	<b>0,47%</b>	<b>-161.326,46 €</b>	<b>568.454,73 €</b>	<b>0,78%</b>
Receitas Próprias (513/540/560)	407.128,27 €	0,47%	-161.326,46 €	568.454,73 €	0,78%
<b>Saldo da Gerência Anterior</b>	<b>2.513.845,09 €</b>	<b>2,89%</b>	<b>-2.475.267,23 €</b>	<b>4.989.112,32 €</b>	<b>6,87%</b>
Saldo da Gerência Anterior	2.513.845,09 €	2,89%	-2.475.267,23 €	4.989.112,32 €	6,87%
<b>02 - Aquisição de Bens e Serviços</b>	<b>8.997.174,92 €</b>	<b>10,33%</b>	<b>578.227,21 €</b>	<b>8.418.947,71 €</b>	<b>11,60%</b>
<b>Dotações Orçamentais</b>	<b>473.691,93 €</b>	<b>0,54%</b>	<b>-239.819,03 €</b>	<b>713.510,96 €</b>	<b>0,98%</b>
PRR (31B)	15.362,70 €	0,02%	-255.474,38 €	270.837,08 €	0,37%
Transferências de RI entre organismos (319/359)	458.329,23 €	0,53%	15.655,35 €	442.673,88 €	0,61%
<b>Fundos Comunitários</b>	<b>1.526.088,36 €</b>	<b>1,75%</b>	<b>1.294.033,97 €</b>	<b>232.054,39 €</b>	<b>0,32%</b>
FEDER (411/412/414/415/416/421/422)	89.877,91 €	0,10%	84.206,89 €	5.671,02 €	0,01%
Fundo Social Europeu (442/448)	72.802,95 €	0,08%	72.802,95 €	0,00 €	0,00%
Outros (482)	708.094,11 €	0,81%	689.190,04 €	18.904,07 €	0,03%
PRR (483/484)	655.313,39 €	0,75%	447.834,09 €	207.479,30 €	0,29%
<b>Receitas Próprias (513/540/560)</b>	<b>5.796.509,76 €</b>	<b>6,65%</b>	<b>465.052,07 €</b>	<b>5.331.457,69 €</b>	<b>7,35%</b>
Receitas Próprias (513/540/560)	5.796.509,76 €	6,65%	465.052,07 €	5.331.457,69 €	7,35%
<b>Saldo da Gerência Anterior</b>	<b>1.200.884,87 €</b>	<b>1,38%</b>	<b>-941.039,80 €</b>	<b>2.141.924,67 €</b>	<b>2,95%</b>
PRR (Saldo da Gerência Anterior)	106.728,29 €	0,12%	106.728,29 €	0,00 €	0,00%
Saldo da Gerência Anterior	1.094.156,58 €	1,26%	-1.047.768,09 €	2.141.924,67 €	2,95%
<b>03 - Juros e Outros Encargos</b>	<b>27.639,11 €</b>	<b>0,03%</b>	<b>-3.445,27 €</b>	<b>31.084,38 €</b>	<b>0,04%</b>
<b>Receitas Próprias (513/540/560)</b>	<b>27.639,11 €</b>	<b>0,03%</b>	<b>-3.445,27 €</b>	<b>31.084,38 €</b>	<b>0,04%</b>
Receitas Próprias (513/540/560)	27.639,11 €	0,03%	-3.445,27 €	31.084,38 €	0,04%
<b>04 - Transferências Correntes</b>	<b>3.919.458,81 €</b>	<b>4,50%</b>	<b>-556.256,62 €</b>	<b>4.475.715,43 €</b>	<b>6,17%</b>
<b>Dotações Orçamentais</b>	<b>280.483,17 €</b>	<b>0,32%</b>	<b>-750.762,71 €</b>	<b>1.031.245,88 €</b>	<b>1,42%</b>
RI não afetas a projetos cofinanciados (311)	0,00 €	0,00%	-149.684,00 €	149.684,00 €	0,21%
Transferências de RI entre organismos (319/359)	280.483,17 €	0,32%	-601.078,71 €	881.561,88 €	1,21%
<b>Fundos Comunitários</b>	<b>1.875.059,01 €</b>	<b>2,15%</b>	<b>1.103.884,27 €</b>	<b>771.174,74 €</b>	<b>1,06%</b>
FEADER (452)	64.348,00 €	0,07%	64.348,00 €	0,00 €	0,00%
FEDER (411/412/414/415/416/421/422)	412.254,68 €	0,47%	283.631,75 €	128.622,93 €	0,18%
Fundo Social Europeu (442/448)	0,00 €	0,00%	-12.316,80 €	12.316,80 €	0,02%
Outros (482)	1.176.654,47 €	1,35%	628.112,26 €	548.542,21 €	0,76%
PRR (483/484)	221.801,86 €	0,25%	140.109,06 €	81.692,80 €	0,11%
<b>Receitas Próprias (513/540/560)</b>	<b>220.480,26 €</b>	<b>0,25%</b>	<b>-4.561,97 €</b>	<b>225.042,23 €</b>	<b>0,31%</b>
Receitas Próprias (513/540/560)	220.480,26 €	0,25%	-4.561,97 €	225.042,23 €	0,31%
<b>Saldo da Gerência Anterior</b>	<b>1.543.436,37 €</b>	<b>1,77%</b>	<b>-904.816,21 €</b>	<b>2.448.252,58 €</b>	<b>3,37%</b>
Saldo da Gerência Anterior	1.543.436,37 €	1,77%	-904.816,21 €	2.448.252,58 €	3,37%

Despesa	2025	%	Varição	2024	%
<b>06 - Outras Despesas Correntes</b>	<b>1.297.980,92 €</b>	<b>1,49%</b>	<b>-323.779,56 €</b>	<b>1.621.760,48 €</b>	<b>2,23%</b>
<b>Dotações Orçamentais</b>	<b>82.142,65 €</b>	<b>0,09%</b>	<b>-575.363,51 €</b>	<b>657.506,16 €</b>	<b>0,91%</b>
PRR (31B/31H)	0,00 €	0,00%	-615.640,54 €	615.640,54 €	0,85%
Transferências de RI entre organismos (319/359)	82.142,65 €	0,09%	40.277,03 €	41.865,62 €	0,06%
<b>Fundos Comunitários</b>	<b>448.824,29 €</b>	<b>0,52%</b>	<b>135.471,23 €</b>	<b>313.353,06 €</b>	<b>0,43%</b>
FEDER (411/412/414/415/416/421/422)	0,00 €	0,00%	-18.445,61 €	18.445,61 €	0,03%
Outros (482)	184.903,55 €	0,21%	120.970,84 €	63.932,71 €	0,09%
PRR (483/484)	263.920,74 €	0,30%	32.946,00 €	230.974,74 €	0,32%
<b>Receitas Próprias (513/540/560)</b>	<b>524.729,95 €</b>	<b>0,60%</b>	<b>23.751,58 €</b>	<b>500.978,37 €</b>	<b>0,69%</b>
Receitas Próprias (513/540/560)	524.729,95 €	0,60%	23.751,58 €	500.978,37 €	0,69%
<b>Saldo da Gerência Anterior</b>	<b>242.284,03 €</b>	<b>0,28%</b>	<b>92.361,14 €</b>	<b>149.922,89 €</b>	<b>0,21%</b>
PRR (Saldo da Gerência Anterior)	69.396,62 €	0,08%	69.396,62 €	0,00 €	0,00%
Saldo da Gerência Anterior	172.887,41 €	0,20%	22.964,52 €	149.922,89 €	0,21%
<b>07 - Aquisição de Bens de Capital</b>	<b>19.795.623,78 €</b>	<b>22,73%</b>	<b>13.516.947,02 €</b>	<b>6.278.676,76 €</b>	<b>8,65%</b>
<b>Dotações Orçamentais</b>	<b>5.243.659,62 €</b>	<b>6,02%</b>	<b>2.857.604,88 €</b>	<b>2.386.054,74 €</b>	<b>3,29%</b>
PRR (31B/31H)	5.206.982,17 €	5,98%	2.880.236,59 €	2.326.745,58 €	3,21%
Transferências de RI entre organismos (319/359)	36.677,45 €	0,04%	-22.631,71 €	59.309,16 €	0,08%
<b>Fundos Comunitários</b>	<b>4.048.610,91 €</b>	<b>4,65%</b>	<b>2.308.911,08 €</b>	<b>1.739.699,83 €</b>	<b>2,40%</b>
FEDER (411/412/414/415/416/421/422)	922.184,27 €	1,06%	854.534,27 €	67.650,00 €	0,09%
Fundo Social Europeu (442/448)	911.454,68 €	1,05%	911.454,68 €	0,00 €	0,00%
Outros (482)	403.626,33 €	0,46%	403.626,33 €	0,00 €	0,00%
PRR (483/484)	1.811.345,63 €	2,08%	139.295,80 €	1.672.049,83 €	2,30%
<b>Receitas Próprias (513/540/560)</b>	<b>3.339.256,91 €</b>	<b>3,83%</b>	<b>2.013.926,53 €</b>	<b>1.325.330,38 €</b>	<b>1,83%</b>
Receitas Próprias (513/540/560)	3.339.256,91 €	3,83%	2.013.926,53 €	1.325.330,38 €	1,83%
<b>Saldo da Gerência Anterior</b>	<b>7.164.096,34 €</b>	<b>8,22%</b>	<b>6.336.504,53 €</b>	<b>827.591,81 €</b>	<b>1,14%</b>
PRR (Saldo da Gerência Anterior)	6.586.305,95 €	7,56%	6.586.305,95 €	0,00 €	0,00%
Saldo da Gerência Anterior	577.790,39 €	0,66%	-249.801,42 €	827.591,81 €	1,14%
<b>09 - Ativos Financeiros</b>	<b>0,00 €</b>	<b>0,00%</b>	<b>0,00 €</b>	<b>0,00 €</b>	<b>0,00%</b>
<b>Fundos Comunitários</b>	<b>0,00 €</b>	<b>0,00%</b>	<b>0,00 €</b>	<b>0,00 €</b>	<b>0,00%</b>
Outros (482)	0,00 €	0,00%	0,00 €	0,00 €	0,00%
<b>Receitas Próprias (513/540/560)</b>	<b>0,00 €</b>	<b>0,00%</b>	<b>0,00 €</b>	<b>0,00 €</b>	<b>0,00%</b>
Receitas Próprias (513/540/560)	0,00 €	0,00%	0,00 €	0,00 €	0,00%
<b>10 - Passivos Financeiros</b>	<b>74.197,98 €</b>	<b>0,09%</b>	<b>-7,70 €</b>	<b>74.205,68 €</b>	<b>0,10%</b>
<b>Receitas Próprias (513/540/560)</b>	<b>74.197,98 €</b>	<b>0,09%</b>	<b>-7,70 €</b>	<b>74.205,68 €</b>	<b>0,10%</b>
Receitas Próprias (513/540/560)	74.197,98 €	0,09%	-7,70 €	74.205,68 €	0,10%
<b>Total Geral</b>	<b>87.102.046,31 €</b>	<b>100,00%</b>	<b>14.524.726,06 €</b>	<b>72.577.320,25 €</b>	<b>100,00%</b>

O saldo que transitou para a gerência seguinte (2026) totaliza 27.522.612,43€, conforme se pode verificar no seguinte quadro, onde o mesmo se distribui pelas várias fontes de financiamento.

### Quadro 10 – Saldo para a Gerência Seguinte

Saldo de gerência	2026	%	Variação	2025	%
Orçamento do Estado	2.511,30 €	0,01%	987,65 €	1.523,65 €	0,01%
Orçamento do Estado - Outros	3.729.136,31 €	13,55%	-932.440,73 €	4.661.577,04 €	17,92%
Fundos Comunitários	7.579.088,85 €	27,54%	-5.342.064,56 €	12.921.153,41 €	49,67%
Receitas Próprias	6.237.160,77 €	22,66%	-2.155.293,63 €	8.392.454,40 €	32,26%
PRR (31B/31H)	1.397.861,19 €	5,08%	1.362.536,81 €	35.324,38 €	0,14%
PRR (Fundos comunitários)	4.606.548,21 €	16,74%	4.606.548,21 €	0,00 €	0,00%
PRR (Receitas próprias)	3.970.305,80 €	14,43%	3.970.305,80 €	0,00 €	0,00%
<b>TOTAL</b>	<b>27.522.612,43 €</b>		<b>1.510.579,55 €</b>	<b>26.012.032,88 €</b>	

Relativamente ao saldo que transitou de 2024 (26.012.032,88€), observa-se um aumento de 1.510.579,55€.

Os Fundos comunitários são a fonte de financiamento preponderante, representando respetivamente 27,54% e 49,67% dos saldos transitados das gerências de 2025 e 2024.

Nas diversas componentes, o saldo global do PRR representa 36,24% (9.974.715,20€) do saldo que transita da gerência de 2025.

Quer o saldo PRR, quer o saldo dos Fundos comunitários, ambos estão consignados à execução dos projetos de investimento e I&D.

Verifica-se que 22,66% do saldo que transita para 2026 tem origem em receitas próprias (6.237.160,77€).

Também o valor proveniente de OE-Outros que respeita na sua maioria a cobranças oriundas da FCT – Fundação para a Ciência e Tecnologia, cujos montantes encontram-se consignados à execução de projetos I&D financiados exclusivamente pela componente nacional, representa 13,55% (3.729.136,31€) do saldo que transita para 2026.

O cumprimento da regra dos saldos orçamentais deverá ser avaliado nos termos do art. 27.º da Lei n.º 151/2015 (Lei do Enquadramento Orçamental), verificando-se que esta regra foi cumprida.

Segundo o n.º 4 do artigo 6º-A do Estatuto da Aposentação, aprovado pelo DL n.º 498/72 de 09 de dezembro, é referido que “As instituições de ensino superior e restantes entidades com autonomia administrativa e financeira podem, para efeitos do presente artigo, utilizar os saldos de gerência de anos anteriores, ficando, para esse efeito, dispensados do cumprimento do artigo 25.º da Lei n.º 91/2001, de 20 de agosto, alterada pela Lei n.º 48/2004, de 24 de agosto.”

A Universidade do Algarve cumpriu, ainda, o Regime de Unidade de Tesouraria, tendo observado o disposto no artigo 115.º do RJIES – Lei nº 62/2007 de 10 de setembro.

#### 4. Demonstrações Financeiras

As demonstrações financeiras foram preparadas em conformidade com o Sistema de Normalização Contabilística para as Administrações Públicas (SNC-AP). Não existiram quaisquer casos excecionais que implicassem a derrogação de disposições e normas previstas pelo SNC-AP.

**Quadro 11 – Balanço de 2025**

Rubricas	Notas	Períodos	
		2025	2024
<b>ATIVO</b>			
<b>Ativo não Corrente</b>			
Ativos fixos tangíveis	5	75.216.510,88 €	60.375.126,13 €
Ativos intangíveis	3	40.991,33 €	59.116,69 €
Participações financeiras	18, 22	20.228,88 €	20.228,88 €
Diferimentos		30.824,80 €	8.889,45 €
<b>Sub-total</b>		<b>75.308.555,89 €</b>	<b>60.463.361,15 €</b>
<b>Ativo Corrente</b>			
Inventários	10	35.158,92 €	30.388,56 €
Clientes, contribuintes e utentes	18, 23	2.414.323,33 €	2.439.695,23 €
Estado e outros entes públicos		0,00 €	0,00 €
Outras contas a receber		18.294,71 €	8.416,62 €
Diferimentos		514.725,36 €	529.531,07 €
Outros ativos financeiros		17.600.000,00 €	0,00 €
Caixa e depósitos		11.575.858,56 €	27.959.077,71 €
<b>Sub-total</b>		<b>32.158.360,88 €</b>	<b>30.967.109,19 €</b>
<b>Total do Ativo</b>		<b>107.466.916,77 €</b>	<b>91.430.470,34 €</b>
<b>PATRIMÓNIO LÍQUIDO</b>			
Património	23	1.087.159,55 €	1.087.159,55 €
Reservas	23	1.222.804,03 €	1.222.804,03 €
Resultados transitados	23	14.953.364,51 €	11.361.504,70 €
Ajustamentos em ativos financeiros	23	-10.000,00 €	-10.000,00 €
Outras variações no património líquido	23	52.163.416,37 €	50.247.334,28 €
Resultado líquido do exercício	23	6.810.705,09 €	3.591.859,81 €
<b>Total do Património Líquido</b>		<b>76.227.449,55 €</b>	<b>67.500.662,37 €</b>
<b>PASSIVO</b>			
<b>Passivo não Corrente</b>			
Provisões	15	216.458,77 €	272.023,99 €
Financiamentos obtidos	23	866.194,38 €	940.392,36 €
Diferimentos		339.808,91 €	0,00 €
Outras contas a pagar		9.817,69 €	45.318,06 €
<b>Sub-total</b>		<b>1.432.279,75 €</b>	<b>1.257.734,41 €</b>
<b>Passivo Corrente</b>			
Fornecedores	18	825.951,05 €	678.721,22 €
Estado e outros entes públicos	18	697.839,77 €	207.734,73 €
Financiamentos obtidos		74.203,66 €	74.203,66 €
Fornecedores de investimentos	18	0,00 €	0,00 €
Outras contas a pagar		9.398.920,06 €	9.231.988,18 €
Diferimentos		18.810.272,93 €	12.479.425,77 €
<b>Sub-total</b>		<b>29.807.187,47 €</b>	<b>22.672.073,56 €</b>
<b>Total do Passivo</b>		<b>31.239.467,22 €</b>	<b>23.929.807,97 €</b>
<b>Total do Património Líquido e Passivo</b>		<b>107.466.916,77 €</b>	<b>91.430.470,34 €</b>

### Quadro 12 – Demonstração de Resultados

Conta		Rendimentos e Gastos	Notas	2025	2024
Pos.	Neg				
70		Impostos, contribuições e taxas	13	9.888.309,05 €	10.130.512,95 €
71		Vendas	13	12.106,89 €	7.845,05 €
72		Prestações de serviços e concessões	13	1.707.007,49 €	1.166.775,79 €
75		Transferências e subsídios correntes obtidos	14	61.702.004,91 €	57.974.305,20 €
73		Variação de inventários da produção		0,00 €	0,00 €
74		Trabalhos para a própria entidade		0,00 €	0,00 €
	61	Custos de Mercadorias Vendidas e Matérias Consumidas (CMVMC)		-60.693,23 €	-50.472,81 €
	62	Fornecimentos e serviços externos	23	-8.792.171,65 €	-8.187.545,63 €
	63	Gastos com pessoal		-53.451.782,28 €	-51.887.274,55 €
	60(-603)	Transferências e subsídios concedidos		-3.713.533,12 €	-4.390.587,35 €
	603	Prestações sociais		-15.198,11 €	-11.831,49 €
7622	652	Imparidades de inventários (perdas/reversões)		0,00 €	0,00 €
7621	651	Imparidades de dívidas a receber (perdas/reversões)		83.529,85 €	-240.540,55 €
763	67	Provisões (aumentos /reduções)	15	2.967,78 €	-200.000,00 €
7623;7627	653;657	Imparidade de investimentos não depreciáveis /amortizáveis (perdas/reversões)		0,00 €	0,00 €
	77	66 Aumentos / reduções de justo valor		0,00 €	0,00 €
	78	Outros rendimentos e ganhos		6.039.043,72 €	4.442.344,73 €
	68	Outros gastos e perdas		-765.802,72 €	-820.715,83 €
<b>Resultado antes de depreciações e gastos de financiamento</b>				<b>12.635.788,58 €</b>	<b>7.932.815,51 €</b>
761	64	Gastos / reversões de depreciação e amortização		-6.039.341,60 €	-4.695.718,54 €
7624/6	654/6	Imparidade de investimentos não depreciáveis /amortizáveis (perdas/reversões)		0,00 €	0,00 €
<b>Resultado Operacional (antes de gastos de financiamento)</b>				<b>6.596.446,98 €</b>	<b>3.237.096,97 €</b>
	79	Juros e rendimentos similares obtidos		241.897,22 €	385.847,22 €
	69	Juros e gastos similares obtidos		-27.639,11 €	-31.084,38 €
<b>Resultado antes de impostos</b>				<b>6.810.705,09 €</b>	<b>3.591.859,81 €</b>
	812	Imposto sobre o rendimento		0,00 €	0,00 €
<b>Resultado Líquido do Período</b>				<b>6.810.705,09 €</b>	<b>3.591.859,81 €</b>

## 5. Análise Financeira

### a) Situação financeira geral

Da situação financeira da Universidade do Algarve, espelhada nas suas demonstrações financeiras relativas ao exercício de 2025 – Balanço e Demonstração de Resultados, destacam-se os seguintes aspetos:

#### **Balanço**

O ativo de 107.466.916,77 € apresenta um aumento de 17,54% relativamente ao ano anterior, representando uma variação positiva de 16.036.446,43 €.

Esta variação resulta, essencialmente, do acréscimo dos Ativos fixos tangíveis que registam um crescimento de 14.841.384,75 € (+24,58%), em especial os Ativos fixos tangíveis que se encontram em curso que têm um crescimento de 8.972.290,62 € (+271,58%). Em 2024, os Ativos fixos tangíveis em curso são de 3.303.759,82€ e em 2025 são de 12.276.050,44€.

À data de 31 de dezembro de 2025, encontram-se em curso as seguintes empreitadas:

### Quadro 13 – Ativos Fixos Tangíveis em Curso

Ativo Fixo Tangível em Curso	2025
Empreitada de Construção da Residência Universitária - Penha II	4.047.253,89 €
Empreitada de Construção da Residência Universitária de Gambelas	4.946.515,39 €
Empreitada de Construção do Pavilhão das Artes - edifício 14, no Campus de Gambelas	1.889.621,97 €
Empreitada de Impermeabilização da Cobertura da Cantina no Campus de Gambelas	46.690,20 €
Empreitada de Impermeabilização e Recuperação no Edifício 22 - ESGHT no Campus da Penha	131.773,84 €
Empreitada de Reformulação de Diversos Espaços no Campus de Gambelas	251.244,32 €
Empreitada de Remodelação da Rede de Média Tensão do Campus da Penha da Universidade do Algarve	321.150,02 €
Empreitada para substituição dos vãos envidraçados do edifício 1 no Campus de Gambelas	611.005,17 €
Móvel A - Todo em melamina branca, com portas de correr, interior com prateleiras, rodapé em PVC cin	330,58 €
Móvel B - Todo em melamina branca, para eletrodomésticos de instalação livre, com uma gaveta ao cent	232,42 €
Móvel C - Todo em melamina branca, com 2 gavetas com abertura tic tac, rodapé em PVC cinza	262,06 €
Móvel D - Todo em melamina branca, com portas de correr e 4 gavetas com abertura tic tac, interior c	899,76 €
Móvel E - Com rodas, todo em melamina branca, com portas de correr, interior com prateleira, com perf	637,51 €
Móvel F - Móvel superior em melamina branca, com 2 portas de correr em vidro fosco, com aro em alumí	341,83 €
Remodelação das Instalações Sanitárias no ISE - U e ESEC do Campus da Penha	28.091,48 €
<b>TOTAL</b>	<b>12.276.050,44 €</b>

Nos ativos tangíveis em curso estão as empreitadas de construção das novas residências para alojamento estudantil, co-financiadas através de candidaturas PRR.

O decréscimo de 18.125,36 € verificado nos ativos intangíveis, que representa uma variação negativa de 30,66%, está relacionado com o peso das amortizações e depreciações nos programas de computador e sistemas de informação.

Os inventários apresentam um aumento de 4.770,36 € (+15,70%).

As dívidas de clientes, contribuintes e utentes apresentam um decréscimo de -25.371,90 € (-1,04%). Sendo que, as dívidas de clientes sofreram um aumento de 341.218,79 € (+60,37%), e as dívidas de utentes diminuíram 366.590,69 € (-19,56%).

Nas outras contas a receber verifica-se um acréscimo de 9.878,09 €, que representa uma variação positiva de 117,36%.

Os diferimentos do ativo corrente registam um decréscimo de 14.805,71 € (-2,80%), enquanto que os diferimentos do ativo não corrente registam um aumento de 21.935,35 € (+246,76%).

Nos termos do n.º 8 do art.º 96.º do DLEO de 2025, o IGCP – Instituto de Gestão do Crédito Público, por iniciativa própria, procedeu à constituição de um CEDIC (Certificados Especiais de Dívida Pública de Curto Prazo) no montante de 17.600.000€, com data de início em 31.12.2025 e data de vencimento em

02.01.2026. Este montante encontra-se registado em 2025 em “Outros ativos financeiros”. Assim, as disponibilidades em 2025 são de 29.175.858,56€ (11.575.858,56 € + 17.600.000,00 €). Ou seja, comparativamente com o valor registado em disponibilidades no ano de 2024 (27.959.077,71 €), verifica-se um acréscimo de 1.216.780,85 €, o que representa uma variação positiva de 4,35%.

O património líquido regista o valor de 76.227.449,55 €, revelando um aumento de 8.726.787,18 € (+12,93%).

A variação positiva nos resultados transitados no valor de 3.591.859,81 € (+31,61%) respeita ao resultado líquido de 2024.

As outras variações no património líquido registam um aumento de 1.916.082,09 € (+3,81%), que está especialmente relacionado com o reconhecimento de rendimento proveniente de subsídios ao investimento.

No passivo total verifica-se um acréscimo de 7.309.659,25 € (+30,55%).

O passivo não corrente regista um acréscimo de 174.545,34 € (+13,88%), que é explicado pelo aumento dos diferimentos do Passivo não corrente no montante de 339.808,91€. Este montante respeita a valores recebidos em 2025 provenientes da FCT – Fundação para a Ciência e Tecnologia (PRR CIÊNCIA + CAPACITAÇÃO Tenure), cujos rendimentos deverão ser reconhecidos em 2027.

O passivo corrente apresenta um acréscimo de 7.135.113,91 € (+31,47%).

Os fornecedores registam um aumento de 147.229,83 € (+21,69%).

O Estado e outros entes públicos apresentam um acréscimo de 490.105,04 € (+235,93%). O valor registado respeita ao IVA de dezembro a pagar ao Estado.

As outras contas a pagar apresentam um aumento de 166.931,88 € (+1,81%). Estão aqui refletidos os montantes recebidos provenientes da União Europeia relativos a projetos de I&D e que são para transferir para parceiros de projetos.

Verifica-se que os diferimentos passivos têm um aumento de 6.330.847,16 € (+50,73%). Este acréscimo está relacionado com recebimentos provenientes de subsídios previstos em candidaturas financiadas pela União Europeia.

## Demonstração de Resultados

Numa análise dos aspetos mais relevantes da demonstração de resultados, verifica-se que o resultado líquido do exercício apurado em 2025 foi de 6.810.705,09 €, o que representa um aumento de 3.218.845,28€ (+89,62%).

Em comparação com o ano de 2024, os gastos apresentam em 2025 um aumento de 2.481.481,85 € (+3,50%).

Nos gastos com fornecimentos e serviços externos verifica-se um aumento de 604.626,02 €, ou seja, mais 7,38% do que o valor registado em 2024. Em especial nos gastos com Trabalhos especializados que registam um acréscimo de 413.793,48 € (+27,99%).

Também os gastos com pessoal e os gastos com a depreciação e amortização apresentam acréscimos respetivos de 1.564.507,73 € (+3,02%) e 1.343.623,06 € (+28,61%).

Ainda com aumentos, estão os gastos com o Custo das Mercadorias Vendidas e Matérias Consumidas e os gastos com as Prestações sociais que apresentam acréscimos respetivos de 10.220,42 € (+20,25%) e 3.366,62 € (+28,45%).

Em sentido inverso, os gastos com Transferências e subsídios concedidos, e os gastos com Imparidades registam decréscimos respetivos de 677.054,23 € (-15,42%) e 324.070,40 € (-134,73%).

Quer os gastos com Provisões do Exercício, quer os Outros Gastos, e também os Gastos Por Juros e Outros Encargos apresentam reduções respetivas de 202.967,78 € (-101,48%), de 54.913,11 € (-6,69%) e de 3.445,27 € (-11,08%).

Os gastos que registam decréscimos são o Custo das Mercadorias Vendidas e Matérias Consumidas e as Perdas por Imparidade, com diminuições respetivas de 10.273,27€ (-16,91%) e 43.129,98€ (-5,64%).

Em 2025, os rendimentos apresentam um aumento de 5.700.327,13€ (+7,64%). A componente que fundamentalmente concorre para o apuramento desta variação é as Transferências e subsídios correntes obtidos, com um acréscimo de 3.727.699,71 € (+6,43%).

Também os Outros rendimentos e ganhos e as Vendas e prestações de serviços registam acréscimos respetivos de 1.596.698,99 € (+35,94%) e 544.493,54 € (+46,35%).

Ainda com variação positiva estão as Reversões que apresentam um aumento de 217.588,79€ (+45,25%).

Em sentido inverso estão os Impostos e taxas, e os Juros, dividendos e outros rendimentos similares, com decréscimos respetivos de 242.203,90 € (-2,39%) e -143.950,00 € (-37,31%).

De seguida, apresenta-se uma análise mais pormenorizada dos rendimentos e gastos da Universidade, centrando esta análise nas contas consideradas mais significativas.

## b) Situação financeira específica

### ATIVO

#### Ativos Fixos Tangíveis e Ativos Intangíveis

No quadro seguinte estão registados os movimentos ocorridos nas contas dos ativos fixos tangíveis e ativos intangíveis.

**Quadro 14 – Alterações nos Ativos Fixos Tangíveis e Intangíveis**

	Saldo Inicial	Aumento	Transferências	Alienações e Abates	Depreciações e Amortizações do Período	Saldo Final
<b>Ativos Intangíveis</b>						
Programas de computador e sistemas de informação	37.774,94 €	9.993,60 €	0,00 €	0,00 €	26.270,51 €	21.498,03 €
Propriedade industrial e intelectual	21.341,75 €	0,00 €	0,00 €	0,00 €	1.848,45 €	19.493,30 €
Outros ativos intangíveis	0,00 €	0,00 €	0,00 €	0,00 €	0,00 €	0,00 €
<b>Subtotal</b>	<b>59.116,69 €</b>	<b>9.993,60 €</b>	<b>0,00 €</b>	<b>0,00 €</b>	<b>28.118,96 €</b>	<b>40.991,33 €</b>
<b>Ativos Fixos Tangíveis</b>						
Terrenos e recursos naturais	982.949,55 €	0,00 €	0,00 €	0,00 €	0,00 €	982.949,55 €
Edifícios e outras construções	48.580.401,41 €	35.869,04 €	4.501.328,29 €	0,00 €	2.760.632,61 €	50.356.966,13 €
Equipamento básico	4.448.496,71 €	4.963.546,76 €	2.206,48 €	318.953,77 €	2.203.233,32 €	6.892.062,86 €
Equipamento de transporte	151.591,65 €	0,00 €	0,00 €	0,00 €	12.291,21 €	139.300,44 €
Equipamento administrativo	1.389.568,42 €	356.947,50 €	0,00 €	50.674,89 €	716.953,45 €	978.887,58 €
Equipamentos biológicos	0,00 €	0,00 €	0,00 €	0,00 €	0,00 €	0,00 €
Outros ativos fixos tangíveis	1.518.358,57 €	698.540,90 €	1.691.581,26 €	74,80 €	318.112,05 €	3.590.293,88 €
Ativos Fixos Tangíveis em Curso	3.303.759,82 €	15.167.406,65 €	-6.195.116,03 €	0,00 €	0,00 €	12.276.050,44 €
<b>Subtotal</b>	<b>60.375.126,13 €</b>	<b>21.222.310,85 €</b>	<b>0,00 €</b>	<b>369.703,46 €</b>	<b>6.011.222,64 €</b>	<b>75.216.510,88 €</b>
<b>Total</b>	<b>60.434.242,82 €</b>	<b>21.232.304,45 €</b>	<b>0,00 €</b>	<b>369.703,46 €</b>	<b>6.039.341,60 €</b>	<b>75.257.502,21 €</b>

Em 2025, foram abatidos bens no valor de 369.703,46€, que derivam de bens em total obsolescência e inoperacionalidade, e que se encontram totalmente depreciados.

Verifica-se a passagem de 6.195.116,03€ de ativos fixos tangíveis em curso para o imobilizado definitivo.

O saldo final dos ativos fixos tangíveis em curso aumentou 8.972.290,62 €, que se deve à construção das duas novas Residências de alojamento estudantil (Gambelas e Penha II).

### Participações Financeiras

No seguinte quadro encontram-se as participações financeiras da Universidade do Algarve.

**Quadro 15 – Investimentos Financeiros**

	Fração do capital detido à data do relato	Quantia escriturada inicial
<b>Participações de capital - ao custo</b>		
Ass. Centro de Incubação Empresas de Base Tec. Vasco da Gama	7,24%	5.000,00 €
AREAL - Agência Regional de Energia e Ambiente do Algarve	5,66%	3.740,98 €
COTHN	2,12%	1.500,00 €
Algarve STP - Parque de Ciência e Tecnologia do Algarve	20,00%	5.000,00 €
CINTAL	20,00%	4.987,90 €
<b>Total</b>		<b>20.228,88 €</b>

### Cientes, contribuintes e utentes

À data de 31 de dezembro de 2025, o valor em dívida de propinas é de 4.000.355,31€.

### Quadro 16 – Dívida de Propinas

Ano Lectivo	Valor total em dívida a 31/12/2025	Valor total em dívida a 31/12/2024
2007/08	15.459,38 €	15.866,16 €
2008/09	5.591,00 €	6.260,91 €
2009/10	17.918,65 €	18.865,28 €
2010/11	22.966,42 €	24.587,21 €
2011/12	14.034,02 €	14.284,57 €
2012/13	20.306,68 €	22.199,54 €
2013/14	15.730,29 €	16.373,09 €
2014/15	27.355,52 €	27.870,89 €
2015/16	19.049,08 €	20.802,77 €
2016/17	14.464,84 €	111.450,65 €
2017/18	190.454,73 €	191.281,12 €
2018/19	199.603,07 €	204.016,31 €
2019/20	150.532,44 €	282.683,93 €
2020/21	238.354,32 €	326.385,67 €
2021/22	400.923,14 €	453.061,87 €
2022/23	367.465,93 €	448.725,21 €
2023/24	503.713,61 €	934.129,16 €
2024/25	671.355,48 €	1.314.003,19 €
2025/26	1.105.076,71 €	0,00 €
<b>Total</b>	<b>4.000.355,31 €</b>	<b>4.432.847,53 €</b>

Os clientes apresentam uma dívida no valor de 906.433,33€. Enquanto que os utentes têm uma dívida de 1.507.890€.

### Quadro 17 – Dívida de Clientes

	2025			2024		
	Antes de Imparidade	Imparidade	Após Imparidade	Antes Imparidade	Imparidade	Após Imparidade
Cientes c/c	1.266.466,73 €	360.033,40 €	906.433,33 €	942.876,26 €	377.661,72 €	565.214,54 €
Utentes	4.000.355,32 €	2.492.465,32 €	1.507.890,00 €	4.432.847,54 €	2.558.366,85 €	1.874.480,69 €
<b>Total</b>	<b>5.266.822,05 €</b>	<b>2.852.498,72 €</b>	<b>2.414.323,33 €</b>	<b>5.375.723,80 €</b>	<b>2.936.028,57 €</b>	<b>2.439.695,23 €</b>

### Outras contas a receber

No seguinte mapa encontra-se a desagregação de Outras contas a receber:

#### Quadro 18 – Outras Contas a Receber

Outras contas a receber	2025	Varição	2024
<b>Devedores por acréscimos de rendimentos</b>			
Prestações de serviços	0,00 €	0,00 €	0,00 €
Projetos de investigação	0,00 €	0,00 €	0,00 €
Outros acréscimos de rendimentos - Outros	10.061,93 €	9.878,09 €	183,84 €
<b>Adiantamentos a fornecedores</b>			
Adiantamentos ao pessoal	8.232,78 €	0,00 €	8.232,78 €
Outros devedores	0,00 €	0,00 €	0,00 €
<b>Total</b>	<b>18.294,71 €</b>	<b>9.878,09 €</b>	<b>8.416,62 €</b>

Os Outros acréscimos de rendimentos contêm recebimentos provenientes do Contrato- Programa - Alargar e modernizar o ensino da medicina e a investigação clínica e biomédica na Universidade do Algarve que respeitam ao ano de 2025.

#### Diferimentos

A seguir, encontram-se desagregados os valores dos diferimentos do ativo.

#### Quadro 19 – Diferimentos – Ativo

Gastos a reconhecer	2025	Varição	2024
Seguros	11.168,46 €	849,62 €	10.318,84 €
Outros gastos a reconhecer	503.556,90 €	11.732,46 €	519.212,23 €
Diferimentos não correntes	30.824,80 €	21.935,35 €	8.889,45 €
<b>Total</b>	<b>545.550,16 €</b>	<b>7.129,64 €</b>	<b>538.420,52 €</b>

Os diferimentos ativos registam um crescimento de 7.129,64€, ou seja, uma variação positiva de 1,32% (faturas pagas em 2025, cujos gastos irão ser reconhecidos em exercícios futuros).

## Disponibilidades

No seguinte mapa encontra-se a desagregação dos valores em Disponibilidades.

**Quadro 20 – Disponibilidades**

	2025	Varição	2024
<b>Depósitos à ordem</b>			
Caixa Geral de Depósitos	10.476.113,68 €	-11.145.203,38 €	21.621.317,06 €
Banco Santander Totta	0,00 €	0,00 €	0,00 €
Instituto Gestão Tesouraria Crédito Público	1.062.489,35 €	-5.230.967,11 €	6.293.456,46 €
<b>Depósitos em instituições financeiras</b>	<b>11.538.603,03 €</b>	<b>-16.376.170,49 €</b>	<b>27.914.773,52 €</b>
<b>Caixa</b>	<b>37.255,53 €</b>	<b>-7.048,66 €</b>	<b>44.304,19 €</b>
<b>Outros instrumentos financeiros a curto prazo</b>	<b>17.600.000,00 €</b>	<b>17.600.000,00 €</b>	<b>0,00 €</b>
<b>Total</b>	<b>29.175.858,56 €</b>	<b>1.216.780,85 €</b>	<b>27.959.077,71 €</b>

Nos termos do n.º 8 do art.º 96.º do DLEO de 2025, o IGCP – Instituto de Gestão do Crédito Público, por iniciativa própria, procedeu à constituição de um CEDIC (Certificados Especiais de Dívida Pública de Curto Prazo) no montante de 17.600.000€, com data de início em 31.12.2025 e data de vencimento em 02.01.2026. Este montante encontra-se registado em 2025 em “Outros instrumentos financeiros a curto prazo”. Em 2025, as disponibilidades aumentaram 1.216.780,85 € (+4,35%).

## PATRIMÓNIO LÍQUIDO

O quadro seguinte apresenta os movimentos ocorridos nas contas do património líquido.

### Quadro 21 – Alterações ao Património Líquido

Descrição	Património Líquido atribuído aos detentores de Património Líquido da entidade-mãe												Interesses que não controlam	Total do património líquido
	Capital/ Património Realizado	Outros instrumentos de capital próprio	Reservas legais	Reservas decorrentes da transferência de ativos	Outras reservas	Resultados transitados	Ajustamentos em ativos financeiros	Excedentes de revalorização	Outras variações no património líquido	Resultado líquido do período	TOTAL			
<b>Posição no início do período</b>	<b>1</b>	1.087.159,55 €	0,00 €	0,00 €	0,00 €	1.222.804,03 €	11.361.504,70 €	-10.000,00 €	0,00 €	50.247.334,28 €	3.591.859,81 €	67.500.662,37 €	67.500.662,37 €	
<b>Alterações no período</b>		0,00 €	0,00 €	0,00 €	0,00 €	0,00 €	3.591.859,81 €	0,00 €	0,00 €	1.916.082,09 €	-3.591.859,81 €	1.916.082,09 €	1.916.082,09 €	
Primeira adoção de novo referencial contabilístico		0,00 €	0,00 €	0,00 €	0,00 €	0,00 €	0,00 €	0,00 €	0,00 €	0,00 €	0,00 €	0,00 €	0,00 €	
Alterações de políticas contabilísticas		0,00 €	0,00 €	0,00 €	0,00 €	0,00 €	0,00 €	0,00 €	0,00 €	0,00 €	0,00 €	0,00 €	0,00 €	
Diferenças de conversão de demonstrações financeiras		0,00 €	0,00 €	0,00 €	0,00 €	0,00 €	0,00 €	0,00 €	0,00 €	0,00 €	0,00 €	0,00 €	0,00 €	
Realização do excedente de revalorização		0,00 €	0,00 €	0,00 €	0,00 €	0,00 €	0,00 €	0,00 €	0,00 €	0,00 €	0,00 €	0,00 €	0,00 €	
Excedentes de revalorização e respetivas variações		0,00 €	0,00 €	0,00 €	0,00 €	0,00 €	0,00 €	0,00 €	0,00 €	0,00 €	0,00 €	0,00 €	0,00 €	
Outras alterações reconhecidas no Património Líquido		0,00 €	0,00 €	0,00 €	0,00 €	0,00 €	3.591.859,81 €	0,00 €	0,00 €	1.916.082,09 €	-3.591.859,81 €	1.916.082,09 €	1.916.082,09 €	
	<b>2</b>	0,00 €	0,00 €	0,00 €	0,00 €	0,00 €	3.591.859,81 €	0,00 €	0,00 €	1.916.082,09 €	-3.591.859,81 €	1.916.082,09 €	1.916.082,09 €	
<b>Resultado líquido do período</b>	<b>3</b>	0,00 €	0,00 €	0,00 €	0,00 €	0,00 €	0,00 €	0,00 €	0,00 €	6.810.705,09 €	6.810.705,09 €	6.810.705,09 €	6.810.705,09 €	
<b>Resultado Integral</b>	<b>4=2+3</b>	0,00 €	0,00 €	0,00 €	0,00 €	0,00 €	3.591.859,81 €	0,00 €	0,00 €	1.916.082,09 €	3.218.845,28 €	8.726.787,18 €	8.726.787,18 €	
<b>Operações com detentores de capital no período</b>		0,00 €	0,00 €	0,00 €	0,00 €	0,00 €	0,00 €	0,00 €	0,00 €	0,00 €	0,00 €	0,00 €	0,00 €	
Realizações de capital/património		0,00 €	0,00 €	0,00 €	0,00 €	0,00 €	0,00 €	0,00 €	0,00 €	0,00 €	0,00 €	0,00 €	0,00 €	
Entradas para a cobertura de perdas		0,00 €	0,00 €	0,00 €	0,00 €	0,00 €	0,00 €	0,00 €	0,00 €	0,00 €	0,00 €	0,00 €	0,00 €	
Outras operações		0,00 €	0,00 €	0,00 €	0,00 €	0,00 €	0,00 €	0,00 €	0,00 €	0,00 €	0,00 €	0,00 €	0,00 €	
	<b>5</b>	0,00 €	0,00 €	0,00 €	0,00 €	0,00 €	0,00 €	0,00 €	0,00 €	0,00 €	0,00 €	0,00 €	0,00 €	
<b>Posição no fim do período N-1</b>	<b>6=1+2+3+5</b>	1.087.159,55 €	0,00 €	0,00 €	0,00 €	1.222.804,03 €	14.953.364,51 €	-10.000,00 €	0,00 €	52.163.416,37 €	6.810.705,09 €	76.227.449,55 €	76.227.449,55 €	

As outras alterações reconhecidas no Património Líquido, no valor de 1.916.082,09€, resultam dos registos afetos às transferências e subsídios para aquisição de ativos depreciables.

## PASSIVO NÃO CORRENTE

### Provisões

As provisões existentes derivam de processos judiciais em curso.

**Quadro 22 – Provisões**

	Quantia escriturada inicial	Reforços	Reversões	Quantia escriturada final
Impostos, contribuições e juros de mora	0,00 €	0,00 €	0,00 €	0,00 €
Garantias a clientes	0,00 €	0,00 €	0,00 €	0,00 €
Processos judiciais em curso	272.023,99 €	0,00 €	55.565,22 €	216.458,77 €
Acidentes de trabalho e doenças profissionais	0,00 €	0,00 €	0,00 €	0,00 €
Matérias ambientais	0,00 €	0,00 €	0,00 €	0,00 €
Contratos onerosos	0,00 €	0,00 €	0,00 €	0,00 €
Reestruturação e reorganização	0,00 €	0,00 €	0,00 €	0,00 €
Outras provisões	0,00 €	0,00 €	0,00 €	0,00 €
<b>Total</b>	<b>272.023,99 €</b>	<b>0,00 €</b>	<b>55.565,22 €</b>	<b>216.458,77 €</b>

Por já não se justificar, foram corrigidas provisões constituídas em períodos anteriores, que totalizam o montante de 55.565,22€.

### Fornecedores

A seguir encontra-se discriminada a dívida a fornecedores.

### Quadro 23 – Dívida a Fornecedores c/c

Fornecedores c/c - Dívidas	2025
Ultragene, Lda	185.503,09 €
3Brain AG	158.810,00 €
Unicam - Sistemas Analíticos, Lda	48.954,00 €
PRIMESUL-Comercio e Manutenção de Equip. Lda	39.360,00 €
Lecturio GmbH	35.640,00 €
VWR International - Material de Laboratório,Lda.	27.716,03 €
SerlimaClean - Serviços de Limpeza, S.A.	25.687,94 €
SOTECNISOL, S.A.	22.567,34 €
Fagar-Faro,Gestão de Águas e Resíduos, E.M.	22.227,90 €
Fisher Scientific, Lda.	14.596,69 €
SupplyLab, Lda.	14.593,95 €
Straight Services Limpeza e Jardins, Lda.	12.465,31 €
OFICEL-Electrotecnica, Lda	11.353,10 €
Jovitronica Unipessoal Lda.	9.938,41 €
Qlabo - Equip. Lab.& Serviços, Lda.	9.496,83 €
Inovarx, Lda.	9.220,06 €
Pcquatro - Formação e Novas Tecnologias, Lda	8.954,40 €
STAPLES PT - Equipamento de Escritório. S.A.	8.479,99 €
Hanner & Hanniel, Lda.	7.020,35 €
SCHIU-Engenharia de Vibração e Ruído, Unip., Lda.	6.826,50 €
Merck Life Science S.L.U. Sucursal em Portugal	6.432,26 €
Tecnicontrol, Lda	6.354,48 €
Alcino da C. Brazuna	5.965,50 €
Colorfoto - Barreiros da Silva,Lda	5.830,00 €
Litográfis, Artes Gráficas, Lda	5.524,55 €
Petrogal, SA	5.406,82 €
Evident Europe GmbH - Sucursal em Portugal	4.706,67 €
Tech Plaza, Lda	4.694,91 €
iStore SA	4.682,97 €
Ambimed-Gestão Ambiental, Limitada	4.293,91 €
Equilíbrio 2001, Lda.	4.236,12 €
MEO - SERVIÇOS DE COMUNICAÇÕES MULTIMÉDIA S.A	4.194,24 €
Universidade de Coimbra	4.026,48 €
FILSAT-Equipamentos Médico-Científicos, Lda	3.724,44 €
SAS - Serviços Acção Social da UAlg	3.623,42 €
Galileo Equipaments, SLU	3.188,00 €
Konica Minolta Business Solutions PT, Unipes.,Lda	3.072,80 €
Global Geomatics, Unipessoal, Lda.	3.065,16 €
SEGURGIA+, Lda.	2.963,69 €
National Museums of Kenya	2.950,00 €

Fornecedores c/c - Dívidas	2025
Smile - Viagens e Turismo, Unipessoal, Lda.	2.772,40 €
Schmitt - Elevadores, Lda. Delegação Faro (Z6)	2.749,05 €
Chave Vertical, Lda.	2.654,34 €
Springer Nature Customer Service Center GmbH	2.645,00 €
DidatiÁrea, Lda.	2.532,57 €
Celgarve II, SA	2.316,95 €
Fnac Portugal, Lda.	2.312,49 €
Interprev - Segurança e Saúde do Trabalho, S.A.	2.200,50 €
Sílaba, Lda	2.184,48 €
Worten - Equipamentos para o Lar,S.A	2.113,14 €
Viagens El Corte Ingles S.A.	2.101,91 €
Terrascope	1.945,00 €
ENZYMATIC, S.A.	1.781,64 €
Bio-Rad Laboratories, Lda	1.705,21 €
Armando Manuel do Rosário Oliveira Sousa	1.672,80 €
Grupeme - Serviços e Sistemas de Segurança, Lda.	1.574,08 €
Hotel Eva, SA.	1.564,00 €
Alive Portugal SA	1.527,88 €
CTT Correios de PT	1.324,02 €
Tunipex, S.A.	1.300,83 €
Steryl-Ser, Lda.	1.225,65 €
AMPLIFON	1.070,10 €
Outros inferiores a 1.000 euros	14.328,70 €
<b>Total</b>	<b>825.951,05 €</b>

### Estado e outros entes públicos

A seguir encontram-se desagregados os valores registados no Estado e outros entes públicos.

### Quadro 24 – Estado e Outros Entes Públicos

	2025	Variações	2024
Retenção do Imposto sobre o Rendimento	32,66 €	32,66 €	0,00 €
Imposto sobre o Valor Acrescentado	697.807,11 €	490.072,38 €	207.734,73 €
Contribuições para a Segurança Social e ADSE	0,00 €	0,00 €	0,00 €
Caixa Geral de Aposentações	0,00 €	0,00 €	0,00 €
Imposto de Selo	0,00 €	0,00 €	0,00 €
<b>Total</b>	<b>697.839,77 €</b>	<b>490.105,04 €</b>	<b>207.734,73 €</b>

Em 2025, o Estado e outros entes públicos registam um acréscimo de 490.105,04€ (+235,93%), que é proveniente do Imposto sobre o Valor Acrescentado.

### Financiamentos obtidos

Nos Financiamentos obtidos encontram-se registados os subsídios reembolsáveis relativos às seguintes operações POSEUR.

### Quadro 25 – Subsídios Reembolsáveis – POSEUR

Título da operação	Montante Máximo elegível	Contribuição Fundo de Coesão	Taxa de financiamento	Financiamento reembolsável	Financiamento não reembolsável	Receita recebida
Residência Universitária Albacor		69.996,66 €	95,00%	73.644,27 €	1.928,03 €	75.883,34 €
Eficiência Energética no Edifício 22 (ESGHT)		245.410,10 €	95,00%	242.009,76 €	3.400,34 €	188.720,46 €
Eficiência Energética no Edifício 27 (ISE principal)	186.211,94 €	176.901,34 €	95,00%	174.833,10 €	2.068,24 €	125.277,79 €
Eficiência Energética na Residência Ferragial (Lote 17)	72.912,28 €	69.266,77 €	95,00%	67.969,64 €	1.297,13 €	68.783,48 €
Edifício 28 (U)	394.078,01 €	374.374,11 €	95,00%	332.516,37 €	3.902,79 €	276.664,92 €
Eficiência Energética no Edifício 23 (ESEC)	213.046,09 €	202.393,78 €	95,00%	199.051,87 €	3.341,91 €	204.823,06 €
Eficiência energética no Edifício 6 (Cantina de Gambelas)	153.823,80 €	146.132,61 €	95,00%	143.783,93 €	2.348,68 €	117.755,61 €
Eficiência energética na residência (Lote E) da Universidade	76.037,37 €	72.235,50 €	95,00%	70.774,88 €	1.460,62 €	61.959,01 €
Eficiência energética na residência Ferragial (Lote 16) da Ur	72.913,17 €	69.267,51 €	95,00%	67.970,48 €	1.297,03 €	49.241,75 €
<b>Total</b>	<b>1.169.022,66 €</b>	<b>1.425.978,38 €</b>		<b>1.372.554,30 €</b>	<b>21.044,77 €</b>	<b>1.169.109,42 €</b>

### Outras contas a pagar

A seguir, encontram-se discriminados os montantes inscritos nas outras contas a pagar.

### Quadro 26 – Outras Contas a Pagar

Outras contas a pagar	2025	Varição	2024
<b>Credores por acréscimos de gastos</b>			
Remunerações a liquidar	7.509.741,95 €	564.650,36 €	6.945.091,59 €
Juros a liquidar e outros gastos financeiros	0,00 €	0,00 €	0,00 €
Outros acréscimos de gastos	167.390,08 €	21.101,72 €	146.288,36 €
<b>Cauções - Recebidas de terceiros</b>	11.042,69 €	-35.500,37 €	46.543,06 €
<b>Outros credores</b>	1.720.563,03 €	-418.820,20 €	2.139.383,23 €
<b>Total</b>	<b>9.408.737,75 €</b>	<b>131.431,51 €</b>	<b>9.277.306,24 €</b>

É de referir que nos Outros Credores estão registados os valores em dívida a transferir para parceiros.

### Diferimentos

A seguir, encontram-se discriminados os valores inscritos nas contas de diferimentos.

### Quadro 27 – Diferimentos – Passivo

Rendimentos a reconhecer	2025	Varição	2024
Transferências e subsídios correntes obtidos com condições	17.685.586,27 €	5.691.307,37 €	11.994.278,90 €
Transferências e subsídios de capital obtidos com condições	0,00 €	0,00 €	0,00 €
Propinas de formação inicial	208.777,75 €	-6.858,59 €	215.636,34 €
Propinas de formação avançada	102.179,13 €	1.524,62 €	100.654,51 €
Outros	1.153.538,69 €	984.682,67 €	168.856,02 €
<b>Total</b>	<b>19.150.081,84 €</b>	<b>6.670.656,07 €</b>	<b>12.479.425,77 €</b>

O acréscimo verificado nos diferimentos passivos está essencialmente relacionado com os recebimentos provenientes de subsídios de candidaturas financiadas por fundos europeus que se encontram em curso.

### c) Rendimentos

O seguinte quadro estabelece a comparação entre as contas dos rendimentos dos anos 2025 e 2024.

### Quadro 28 – Estrutura de rendimentos

Estrutura de rendimentos	2025	Varição	2024
Impostos e Taxas	9.888.309,05 €	-242.203,90 €	10.130.512,95 €
Vendas e Prestações de Serviços	1.719.114,38 €	544.493,54 €	1.174.620,84 €
Transferências e subsídios correntes obtidos	61.702.004,91 €	3.727.699,71 €	57.974.305,20 €
Reversões	698.409,29 €	217.588,79 €	480.820,50 €
Outros rendimentos e ganhos	6.039.043,72 €	1.596.698,99 €	4.442.344,73 €
Juros, dividendos e outros rendimentos similares	241.897,22 €	-143.950,00 €	385.847,22 €
<b>Total</b>	<b>80.288.778,57 €</b>	<b>5.700.327,13 €</b>	<b>74.588.451,44 €</b>

Comparativamente com 2024, assiste-se em 2025 a um aumento de 7,64% dos rendimentos totais, no valor de 5.700.327,13€. Este aumento tem origem em todas as componentes da estrutura de rendimentos, à exceção dos Impostos e taxas e dos Juros, dividendos e outros rendimentos similares, que respetivamente registam um decréscimo de 242.203,90 € (-2,39%) e de 143.950,00 € (-37,31%).

Com variações expressivas destacam-se os rendimentos provenientes das Transferências e subsídios correntes obtidos e dos Outros rendimentos e ganhos, que registam acréscimos respetivos de 3.727.699,71 € (+6,43%) e de 1.596.698,99 € (+35,94%).

No gráfico 2 apresenta-se a estrutura de rendimentos do ano de 2025.

### Gráfico 2 – Estrutura de Rendimentos – 2025

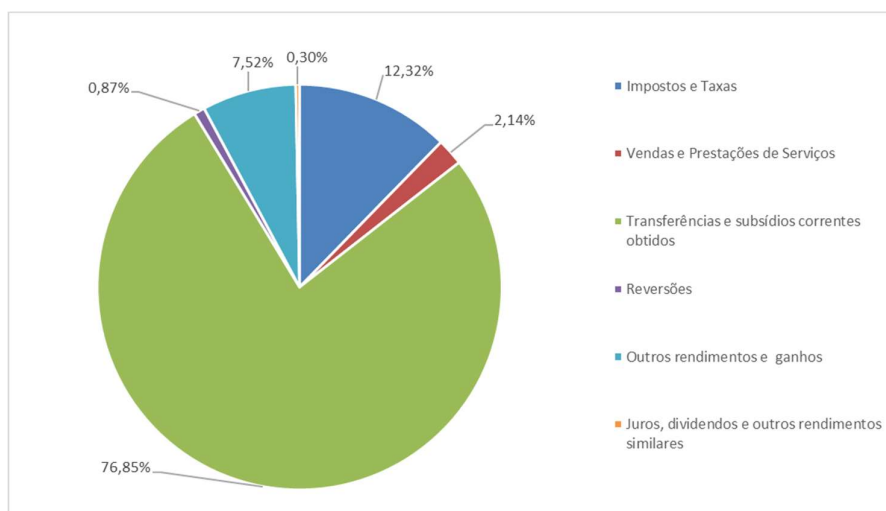

O valor mais significativo, com 76,85%, refere-se a Transferências e subsídios correntes obtidos, onde se incluem as transferências provenientes do Orçamento do Estado e as transferências no âmbito dos projetos de investigação e projetos institucionais, nomeadamente transferências provenientes da Fundação para a Ciência e Tecnologia e financiamento para projetos PRR.

Seguem-se, com 12,32% os rendimentos com impostos e taxas, onde se registam as receitas de propinas de formação inicial, de pós-graduações, mestrados não integrados, doutoramentos, taxas e emolumentos.

Com 7,52% estão os outros rendimentos e ganhos. As reversões e as vendas e prestações de serviços representam, respetivamente, 0,87% e 2,141% da estrutura total de rendimentos.

Os Juros, dividendos e outros rendimentos similares correspondem a 0,30% do total dos rendimentos.

### Vendas

Comparando os valores totais das vendas de 2025 com os de 2024, assiste-se a um acréscimo de 54,33%, correspondendo a um aumento em valor de 4.261,84 €. O maior contributo para este crescimento veio das Fotocópias, impressos e publicações, que registaram uma subida de 4.262,48 € (+73,13%).

De acordo com o quadro seguinte, a principal componente das vendas corresponde às fotocópias, impressos e publicações, totalizando 10.091,38 €, o que representa 83,35% do total dos rendimentos com vendas.

**Quadro 29 – Vendas**

Vendas	2025	Varição	2024
Livraria, papelaria e artigos institucionais para venda	191,88 €	145,88 €	46,00 €
Livros e documentação técnica	170,73 €	90,61 €	80,12 €
Fotocópias, Impressos e Publicações	10.091,38 €	4.262,48 €	5.828,90 €
Material de escritório	26,60 €	26,60 €	0,00 €
Fardamentos e artigos pessoais	121,96 €	0,00 €	121,96 €
Outros Produtos	1.504,34 €	-263,73 €	1.768,07 €
Devoluções de vendas	0,00 €	0,00 €	0,00 €
<b>Total</b>	<b>12.106,89 €</b>	<b>4.261,84 €</b>	<b>7.845,05 €</b>

### Prestações de Serviços

Quando comparado com o ano anterior, em 2025, verifica-se um aumento de 46,30% nas prestações de serviço, o que representa uma variação positiva de 540.231,70 €.

Este acréscimo resulta sobretudo do aumento dos rendimentos com Outros Serviços, dos rendimentos com Estudos, pareceres, projetos e consultadoria e com os rendimentos das Inscrições em seminários, congressos e workshops, que apresentam, respetivamente, variações positivas de 264.941,38€ (+85,67%), 152.431,77 € (+34,77%) e 130.702,33 € (+92,21%).

Também com variação positiva expressiva estão os Atos clínicos e avaliação, que registam um acréscimo de 43.052,10 € (+52,98%).

Contrariamente, as Ações de formação apresentam uma quebra de 38.324,84 € (-26,03%).

#### Quadro 30 – Prestações de Serviços

Prestações de Serviço	2025	Varição	2024
Ações de Formação	108.910,05 €	-38.324,84 €	147.234,89 €
Inscrição em seminários, congressos e workshops	272.447,41 €	130.702,33 €	141.745,08 €
Realização de Trabalhos Gráficos	2.562,64 €	432,55 €	2.130,09 €
Atos clínicos e avaliação	124.318,00 €	43.052,10 €	81.265,90 €
Serviços de docência	47,36 €	-1.483,24 €	1.530,60 €
Serviços educativos e culturais	1.248,41 €	-1.398,79 €	2.647,20 €
Autenticação de fotocópias	1.142,19 €	-1.184,31 €	2.326,50 €
Cursos Livres	6.127,16 €	-613,92 €	6.741,08 €
Vistorias e ensaios	306,00 €	-1.935,00 €	2.241,00 €
Estudos, pareceres, projetos e consultadoria	590.832,26 €	152.431,77 €	438.400,49 €
Serviços sociais, recreativos, culturais e desporto	0,00 €	0,00 €	0,00 €
Serviços laboratoriais	24.882,81 €	-6.388,33 €	31.271,14 €
Outros serviços	574.183,20 €	264.941,38 €	309.241,82 €
<b>Total</b>	<b>1.707.007,49 €</b>	<b>540.231,70 €</b>	<b>1.166.775,79 €</b>

### Impostos e Taxas

A seguir, apresenta-se uma análise detalhada dos impostos e taxas, incluindo as propinas de formação inicial.

### Quadro 31 – Impostos e Taxas

Impostos e taxas	2025	Varição	2024
Propinas formação inicial	3.265.401,10 €	-267.139,64 €	3.532.540,74 €
Propinas de pós-graduações	71.551,98 €	-37.444,25 €	108.996,23 €
Propinas de mestrados	1.515.675,86 €	53.997,01 €	1.461.678,85 €
Propinas de doutoramentos	432.660,80 €	122.330,69 €	310.330,11 €
Propinas internacionais	2.054.002,30 €	-39.354,83 €	2.093.357,13 €
Propinas de mestrados integrados	404.526,94 €	18.390,38 €	386.136,56 €
Propinas - Outras	723.403,10 €	21.736,05 €	701.667,05 €
Taxas de matrícula	737.592,25 €	98.615,72 €	638.976,53 €
Taxas de exames	21.169,48 €	2.029,48 €	19.140,00 €
Taxas de melhorias de nota	13.340,00 €	1.780,00 €	11.560,00 €
Seguro escolar	110.162,90 €	1.521,44 €	108.641,46 €
Outras taxas	460.186,58 €	-198.115,18 €	658.301,76 €
Multas e outras penalidades	78.635,76 €	-20.550,77 €	99.186,53 €
<b>Total</b>	<b>9.888.309,05 €</b>	<b>-242.203,90 €</b>	<b>10.130.512,95 €</b>

O valor dos rendimentos com impostos e taxas registados em 2025 apresenta um decréscimo de 242.203,90 € (-2,39%).

A componente com maior peso no total dos rendimentos em Impostos e Taxas é as Propinas de Formação Inicial que representam 33,02% do total destes rendimentos. Em 2025, as Propinas de Formação Inicial registam um decréscimo de 267.139,64€ (-7,56%).

As Propinas internacionais representam 20,77% do total dos rendimentos com Impostos e Taxas, registando em 2025 um decréscimo de 39.354,83€ (-1,88%).

Já os rendimentos das Propinas de mestrados, que representam 15,33% do total dos Impostos e Taxas, apresentam um crescimento de 53.997,01 € (+3,69%).

Nas variações positivas com maior expressão estão as Propinas de doutoramentos que representam 4,38% dos rendimentos com Impostos e Taxas e registam em 2025 um acréscimo de 122.330,69 € (+39,42%). Também as Taxas de matrícula apresentam um crescimento de 98.615,72 € (+15,43%).

Por outro lado, as Outras taxas registam um decréscimo de 198.115,18 € (-30,09%).

## Transferências e Subsídios Correntes Obtidos

**Quadro 32 – Transferências e Subsídios Correntes**

	2025	Varição	2024
<b>Administração Central</b>			
Estado	45.025.656,11 €	1.459.821,11 €	43.565.835,00 €
Outras Entidades	7.442.177,59 €	727.199,29 €	6.714.978,30 €
<b>Segurança Social</b>	1.782.411,75 €	1.251.980,94 €	530.430,81 €
<b>Administração local</b>	564.594,01 €	164.877,01 €	399.717,00 €
<b>Setor privado</b>			
Empresas financeiras	0,00 €	0,00 €	0,00 €
Empresas não financeiras	22.207,46 €	-27.792,54 €	50.000,00 €
Entidades de setor não lucrativo	126.307,62 €	17.178,45 €	109.129,17 €
<b>Resto do mundo</b>			
União Europeia - Instituições	5.491.448,54 €	10.840,34 €	5.480.608,20 €
União Europeia - Países membros	1.200.804,66 €	93.392,86 €	1.107.411,80 €
Países terceiros e organizações internacionais	46.397,17 €	30.202,25 €	16.194,92 €
<b>Total</b>	<b>61.702.004,91 €</b>	<b>3.727.699,71 €</b>	<b>57.974.305,20 €</b>

As transferências provenientes da Administração Central representam 85,03% do total das transferências e subsídios correntes obtidos.

A Administração Central corresponde ao plafond atribuído pelo Ministério da Educação Ciência e Inovação e a outros subsídios à exploração provenientes do Orçamento do Estado com a finalidade de financiar as suas despesas correntes, assim como as transferências, no âmbito dos projetos I&D, relativas à participação portuguesa e comunitária nesses projetos cofinanciados.

Em 2025 verifica-se um acréscimo nas transferências provenientes da Administração Central de 2.187.020,40€, ou seja, um aumento de 4,35%.

O Estado transferiu mais 1.459.821,11 € (+3,35%) do que em 2024. Também as outras entidades, onde se inclui a FCT – Fundação para a Ciência e Tecnologia, transferiram mais 727.199,29 € (+10,83%) do que em 2024.

O acréscimo verificado nas transferências com proveniência na Segurança Social, que regista um crescimento de 1.251.980,94 € (+236,03%), está relacionado com a execução de projetos com

financiamento comunitário, através do Fundo Social Europeu, no âmbito do Programa Regional CRESC Algarve.

A Administração Local apresenta um acréscimo de 164.877,01 € (+41,25%). Esta componente regista rendimentos provenientes do contrato-programa firmado com o Ministério da Ciência, Tecnologia e Ensino Superior (MCTES), atual Ministério da Educação Ciência e Inovação (MECI), através da Direção-Geral do Ensino Superior (DGES), com a Associação para o Desenvolvimento do Centro Académico de Investigação e Formação Biomédica do Algarve (AD-ABC), com a Comunidade Intermunicipal do Algarve (AMAL) e com todos os 16 municípios da região algarvia, tendo o mesmo como finalidade: “Alargar e modernizar o ensino da medicina e a investigação clínica e biomédica na Universidade do Algarve”.

Todos os outros subsídios à exploração não provenientes da Administração Central e da Administração Local referem-se, fundamentalmente, a transferência para projetos de investigação e Unidades I&D celebrados em parceria com outras entidades, normalmente de duração plurianual.

As principais entidades financiadoras destes projetos são:

- Comissão Europeia: financia projetos de investigação específicos, normalmente desenvolvidos por várias entidades parceiras, como os programas Erasmus, Erasmus Mundus e European Research Council (ERC).
- Agência de Inovação, SA, através de projetos em Co-promoção, financiados pelo FEDER;
- Agência para o Desenvolvimento e Coesão, I.P. através de projetos Interreg e Poctep, financiados pelo FEDER.

As transferências provenientes da União Europeia registam um crescimento de 104.233,20€ (+1,58%).

### **Imparidade de dívidas a receber (perdas/reversões)**

As reversões de dívidas a receber registam em 2025 um acréscimo de 214.621,01€ (+44,64%).

**Quadro 33 – Imparidades de Ativos**

Reversões	2025	Varição	2024
Contas a receber de clientes	58.769,62 €	55.573,07 €	3.196,55 €
Contas a receber de alunos	636.671,89 €	159.047,94 €	477.623,95 €
<b>Total</b>	<b>695.441,51 €</b>	<b>214.621,01 €</b>	<b>480.820,50 €</b>

Quer as reversões provenientes de contas a receber de clientes, quer as reversões a receber de alunos, registam aumentos respetivos de 55.573,07 € (+1.738,53%) e 159.047,94 € (+33,30%).

### Outros rendimentos e ganhos

Os outros rendimentos e ganhos registam em 2025 um acréscimo de 1.452.748,99€ (+30,09%).

**Quadro 34 – Outros rendimentos e ganhos**

	2025	Varição	2024
<b>Rendimentos suplementares</b>			
Aluguer de equipamento	9.329,45 €	9.154,45 €	175,00 €
Aluguer de salas	384.545,61 €	-222,55 €	384.768,16 €
Aluguer de instalações desportivas	591,13 €	81,17 €	509,96 €
Aluguer do bar	17.759,73 €	166,87 €	17.592,86 €
Aluguer de embarcação	1.653,81 €	-651,08 €	2.304,89 €
Outros alugueres	53.464,09 €	2.200,43 €	51.263,66 €
Estudos, projetos e assistência tecnológica	217.931,30 €	142.933,60 €	74.997,70 €
<b>Outros rendimentos suplementares</b>			
Compensação por cedência de pessoas ou instalações	0,00 €	0,00 €	0,00 €
Compensação de água e luz	12.001,48 €	-502,85 €	12.504,33 €
Compensação de telefone	0,00 €	0,00 €	0,00 €
Compensação CTT	203,20 €	-103,75 €	306,95 €
Patrocínios	43.875,61 €	37.093,09 €	6.782,52 €
Donativos	1.145.713,06 €	452.739,97 €	692.973,09 €
Reembolso com despesas de energia para veículos elétricos	775,64 €	342,67 €	432,97 €
Outros rendimentos suplementares monetários	11.791,16 €	11.754,66 €	36,50 €
Donativos não monetários	0,00 €	0,00 €	0,00 €
<b>Ganhos em inventários</b>	0,00 €	0,00 €	0,00 €
<b>Rendimentos e ganhos controladas, associadas e empreendimentos conjuntos</b>			
Outros rendimentos	0,00 €	0,00 €	0,00 €
<b>Rendimentos em investimentos não financeiros</b>			
Outros rendimentos	0,00 €	0,00 €	0,00 €
<b>Juros, dividendos e outros rendimentos similares</b>			
Juros obtidos	241.897,22 €	-143.950,00 €	385.847,22 €
Diferenças de câmbio favoráveis na atividade de financiamento	0,00 €	0,00 €	0,00 €
<b>Outros</b>			
Correções relativas a períodos anteriores	284.482,41 €	48.559,06 €	235.923,35 €
Imputação de subsídios e transferências para investimentos	3.797.780,63 €	869.127,98 €	2.928.652,65 €
Restituição de impostos	0,00 €	0,00 €	0,00 €
Outros não especificados	57.145,41 €	24.025,27 €	33.120,14 €
	<b>6.280.940,94 €</b>	<b>1.452.748,99 €</b>	<b>4.828.191,95 €</b>

A componente com maior peso nesta tipologia de rendimento é a Imputação de subsídios e transferências para investimentos, que representa 60,47% do total dos outros rendimentos e ganhos.

A Imputação de subsídios e transferências para investimentos refere-se a subsídios ao investimento que a UAlg recebeu, mas que o reconhecimento do respetivo rendimento ocorre num horizonte temporal de médio/longo prazo, numa base sistemática, em paralelo com o registo das amortizações/depreciações do ativo fixo a que respeitam.

É de realçar o crescimento dos Donativos que registam uma variação positiva de 452.739,97 € (+65,33%).

#### **d) Gastos**

Relativamente aos gastos, e analisando-os na sua totalidade, comparativamente com 2024, em 2025 verifica-se um acréscimo de 3,50%, o que se traduz num aumento de 2.481.481,85 €.

Em termos absolutos, o aumento mais expressivo verifica-se nos gastos com pessoal que aumentaram 1.564.507,73 (+3,02%).

Também os Gastos de depreciação e de amortização e os Fornecimentos e serviços externos registam acréscimos respetivos de 1.343.623,06 € (+28,61%) e 604.626,02 € (+7,38%).

Também com variação positiva encontra-se o Custo das Mercadorias Vendidas e Matérias Consumidas que apresentam um aumento de 10.220,42 € (+20,25%).

Em sentido inverso, as Transferências e subsídios concedidos e as Perdas por imparidades registam decréscimos respetivos de -673.687,61 € (-15,30%) e -109.449,39 € (-15,17%).

No ano de 2025 não foram reconhecidas Provisões, o que representa um decréscimo de 200.000€.

Também com variações negativas estão os Outros gastos e os Gastos por juros e outros encargos que apresentam reduções respetivas de 54.913,11 € (-6,69%) e 3.445,27 € (-11,08%).

### Quadro 35 – Estrutura de Gastos

Estrutura de Gastos	2025	%	Varição	2024	%
Transferências e Subsídios Concedidos	3.728.731,23 €	5,07%	-673.687,61 €	4.402.418,84 €	6,20%
Custo das Mercadorias Vendidas e Matérias Consumidas	60.693,23 €	0,08%	10.220,42 €	50.472,81 €	0,07%
Fornecimentos e Serviços Externos	8.792.171,65 €	11,97%	604.626,02 €	8.187.545,63 €	11,53%
Gastos com Pessoal	53.451.782,28 €	72,75%	1.564.507,73 €	51.887.274,55 €	73,08%
Gastos de Depreciação e de Amortização	6.039.341,60 €	8,22%	1.343.623,06 €	4.695.718,54 €	6,61%
Perdas por imparidades	611.911,66 €	0,83%	-109.449,39 €	721.361,05 €	1,02%
Provisões do Exercício	0,00 €	0,00%	-200.000,00 €	200.000,00 €	0,28%
Outros Gastos	765.802,72 €	1,04%	-54.913,11 €	820.715,83 €	1,16%
Gastos Por Juros e Outros Encargos	27.639,11 €	0,04%	-3.445,27 €	31.084,38 €	0,04%
<b>Total</b>	<b>73.478.073,48 €</b>		<b>2.481.481,85 €</b>	<b>70.996.591,63 €</b>	

No gráfico abaixo, pode-se observar que do total de gastos destacam-se os gastos com o pessoal, com uns significativos 72,75%, seguindo-se os fornecimentos e serviços externos, onde se incluem as aquisições de materiais necessários ao funcionamento corrente da Universidade, com 11,97%.

Os gastos de depreciação e de amortização representam 8,22% e as transferências correntes concedidas, onde se incluem as bolsas no âmbito de mobilidade de estudantes e investigação atribuídas, representam 5,07% do total dos gastos da Universidade do Algarve.

### Gráfico 3 – Estrutura de Gastos – 2025

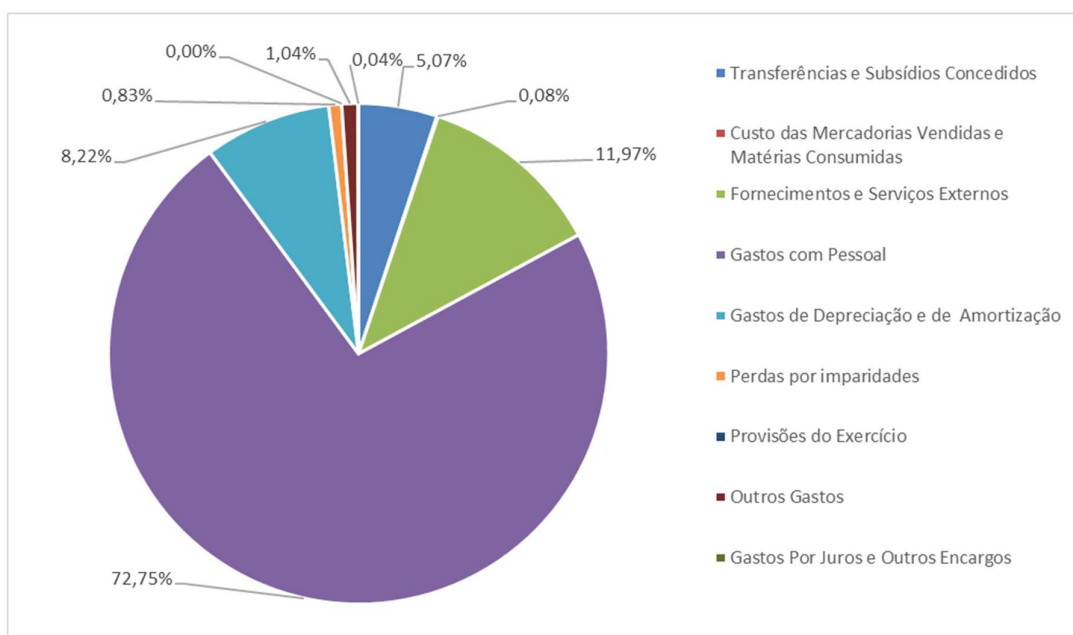

### Custo das Mercadorias Vendidas e das Matérias Consumidas

O Custo das mercadorias vendidas e das matérias consumidas foi calculado da seguinte forma <sup>2</sup>:

**Quadro 36 – Custo das mercadorias vendidas e das matérias consumidas**

Rubrica	Quantia escriturada inicial	Movimentos do período		Quantia escriturada final
		Compras líquidas	Consumos/gastos	
Mercadorias	0,00 €	0,00 €	0,00 €	0,00 €
Matérias-primas, subsidiárias e de consumo	30.388,56 €	65.463,59 €	60.693,23 €	35.158,92 €
Produtos acabados e intermédios	0,00 €	0,00 €	0,00 €	0,00 €
Subprodutos, desperdícios, resíduos e refugos	0,00 €	0,00 €	0,00 €	0,00 €
Produtos e trabalhos em curso	0,00 €	0,00 €	0,00 €	0,00 €
<b>Total</b>	<b>30.388,56 €</b>	<b>65.463,59 €</b>	<b>60.693,23 €</b>	<b>35.158,92 €</b>

### Fornecimentos e Serviços Externos

Numa análise particular aos fornecimentos e serviços externos, destacam-se os designados encargos comuns da instituição, como sejam os custos com a eletricidade, água, combustíveis, comunicações, limpeza, vigilância das instalações, seguros e conservação e reparação.

Como se pode verificar no quadro seguinte, esta tipologia de gastos regista em 2025 um aumento de 130.203,04 € (+3,92%).

À exceção da Eletricidade e dos Seguros, que registam decréscimos respetivos de 157.257,06 € (-13,63%) e 48.638,22 € (-53,94%), todas as restantes componentes apresentam variações positivas.

As variações positivas de maior expressão são os gastos com Conservações e reparação, a Limpeza, higiene e conforto e a Comunicação, que respetivamente registam acréscimos de 88.386,65 € (+20,80%), 84.072,90 € (+16,93%) e 81.348,91 € (+18,52%).

Ainda com variações positivas estão a Vigilância e segurança e os Combustíveis e lubrificantes, que apresentam crescimentos respetivos de 48.417,04 € (+10,39%) e 5.160,46 € (+13,82%).

<sup>2</sup> Quantia escriturada final = Quantia escriturada inicial + Compras líquidas – Consumos e/ou gastos

### Quadro 37 – Fornecimentos e Serviços Externos

	2025	Varição	2024
Electricidade	996.862,58 €	-157.257,06 €	1.154.119,64 €
Água	239.260,98 €	28.712,36 €	210.548,62 €
Combustíveis e lubrificantes	42.511,24 €	5.160,46 €	37.350,78 €
Comunicação	520.704,21 €	81.348,91 €	439.355,30 €
Limpeza, higiene e conforto	580.530,35 €	84.072,90 €	496.457,45 €
Vigilância e segurança	514.264,32 €	48.417,04 €	465.847,28 €
Seguros	41.530,23 €	-48.638,22 €	90.168,45 €
Conservação e reparação	513.357,69 €	88.386,65 €	424.971,04 €
<b>Total</b>	<b>3.449.021,60 €</b>	<b>130.203,04 €</b>	<b>3.318.818,56 €</b>

O gráfico seguinte ilustra a distribuição dos gastos com fornecimentos e serviços externos, verificando-se que os de maior expressão são a Electricidade com 28,90%, a Limpeza, higiene e conforto com 16,83%, a Comunicação com 15,10%, a Vigilância e segurança das instalações com 14,91%, a Conservação e reparação com 14,88% e a Água com 6,94%.

### Gráfico 4 – Fornecimentos e Serviços Externos – 2025

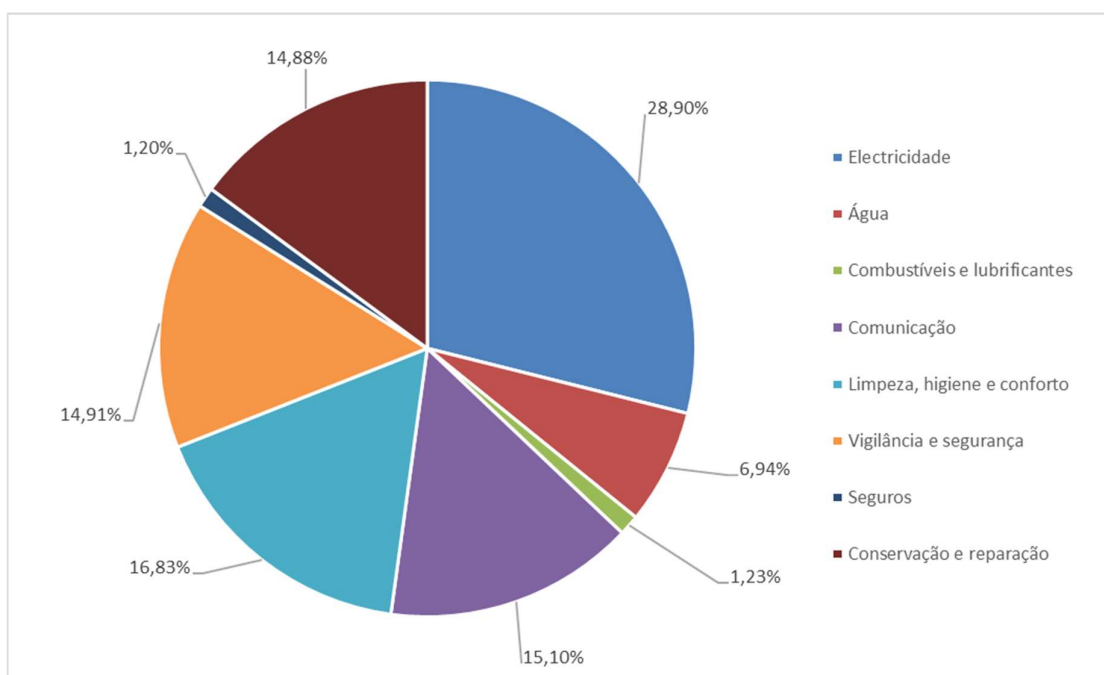

O quadro 38 apresenta outras contas de fornecimentos e serviços externos, cuja relevância é igualmente significativa.

### Quadro 38 – Outros Fornecimentos e Serviços Externos

Outros fornecimentos e serviços externos	2025	Variação	2024
Honorários	546.856,04 €	-31.071,82 €	577.927,86 €
Material de escritório	111.596,87 €	49.508,97 €	62.087,90 €
Despesas de representação dos serviços	23.319,25 €	4.745,61 €	18.573,64 €
Deslocações e estadas	617.933,43 €	20.811,05 €	597.122,38 €
Publicidade	122.009,78 €	-26.503,54 €	148.513,32 €
Trabalhos especializados	1.892.246,08 €	413.793,48 €	1.478.452,60 €
Produtos químicos e de laboratórios	143.471,00 €	-28.952,05 €	172.423,05 €
Outros fornecimentos e serviços externos	1.885.717,60 €	72.091,28 €	1.813.626,32 €
<b>Total</b>	<b>5.343.150,05 €</b>	<b>474.422,98 €</b>	<b>4.868.727,07 €</b>

Estes outros fornecimentos e serviços externos também registam uma variação positiva de 474.422,98 € (+9,74%).

Desta tipologia de gastos destacam-se os Trabalhos especializados que registam um acréscimo de 413.793,48 € (+27,99%). Em Trabalhos especializados destacam-se os gastos com Estudos de organização, económico-financeiros e de auditoria, Serviços de natureza informática, Organização de eventos e Formação ao pessoal, que em 2025 registam aumentos respetivos de 108.629,76€ (+117,48%), 97.799,72€ (+45,13%), 69.618,27€ (+48,81%) e 30.218,86€ (+285,16%).

Ainda com variações positivas estão os Outros fornecimentos e serviços externos, o Material de escritório, as Deslocações e estadas e as Despesas de representação dos serviços, que respetivamente registam crescimento de 72.091,28 € (+3,97%), 49.508,97 € (+79,74%), 20.811,05 € (+3,49%) e 4.745,61 € (+25,55%).

Todas as restantes parcelas desta tipologia de gastos apresentam variações negativas, nomeadamente, os Honorários, os Produtos químicos e de laboratórios e a Publicidade, que registam decréscimos respetivos de 31.071,82 € (-5,38%), 28.952,05 € (-16,79%) e 26.503,54 € (-17,85%).

#### Gastos com o Pessoal

No quadro seguinte detalham-se os gastos com pessoal, comparando 2025 com 2024.

### Quadro 39 – Gastos com o Pessoal

Gastos com pessoal	2025	Variação	2024
Remunerações dos Órgãos Sociais e de Gestão	430.360,03 €	5.594,61 €	424.765,42 €
Remuneração Base Pessoal	33.594.505,79 €	892.223,88 €	32.702.281,91 €
Suplementos e Prémios	187.509,68 €	-1.406,41 €	188.916,09 €
Prestações Sociais Directas	39.150,84 €	22.088,00 €	17.062,84 €
Subsídio de Férias e Natal	6.254.022,23 €	-188.863,68 €	6.442.885,91 €
Subsídio de Refeição	1.189.857,99 €	-39.232,07 €	1.229.090,06 €
Abonos Variáveis ou Eventuais	331.977,86 €	7.098,82 €	324.879,04 €
Encargos sobre Remunerações	9.905.381,11 €	759.181,92 €	9.146.199,19 €
Remunerações por Doença	1.108.276,72 €	7.985,07 €	1.100.291,65 €
Outros Custos com o Pessoal	410.740,03 €	99.837,59 €	310.902,44 €
<b>Total</b>	<b>53.451.782,28 €</b>	<b>1.564.507,73 €</b>	<b>51.887.274,55 €</b>

Quando comparados com o ano transato, em 2025, os gastos com o pessoal registam um acréscimo de 3,02%, o que representa uma variação positiva de 1.564.507,73 €.

Observando o gráfico dos gastos com o pessoal, a esmagadora maioria (62,85%) diz respeito a remunerações base do pessoal, seguido dos encargos sobre as remunerações (18,53%). As contas de subsídio de férias e natal e subsídios de refeição representaram, respetivamente, 11,70% e 2,23% do montante global dos gastos com pessoal.

Gráfico 5 – Gastos com Pessoal – 2025

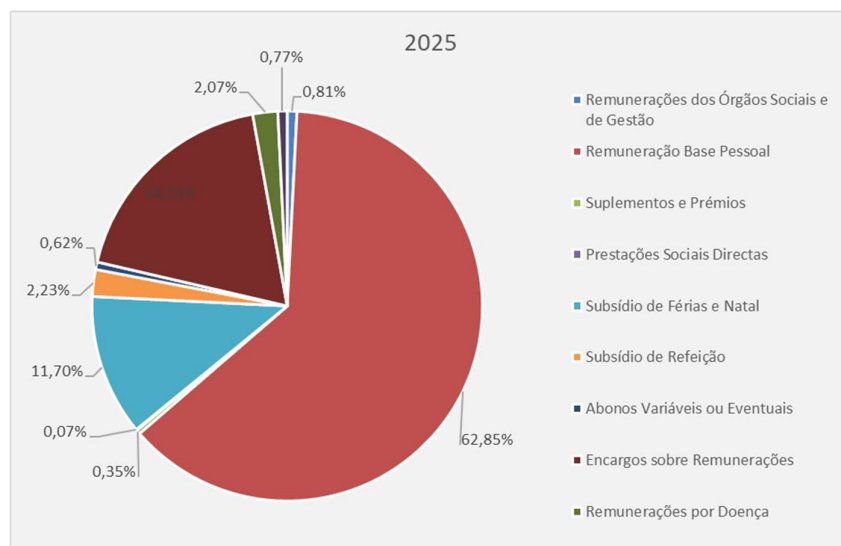

### Transferências e subsídios concedidos

A grande maioria destes gastos respeita ao pagamento de bolsas, cujo peso na estrutura global desta tipologia representa 78,98% (2.944.920,09 €).

#### Quadro 40 – Transferências e Subsídios Concedidos

Transferências e subsídios concedidos	2025	Varição	2024
Transferências correntes concedidas - Estado	0,00 €	-149.684,00 €	149.684,00 €
Transferências correntes concedidas - Outras entidades públicas	135.127,26 €	-834.482,18 €	969.609,44 €
Transferências correntes concedidas - Empresas financeiras	0,00 €	0,00 €	0,00 €
Transferências correntes concedidas - Empresas não financeiras	340,15 €	340,15 €	0,00 €
Transferências correntes concedidas - Entidades setor não lucrativo	200.273,79 €	14.432,11 €	185.841,68 €
Transferências correntes concedidas - Famílias	2.944.920,09 €	46.186,58 €	2.898.733,51 €
Transferências correntes concedidas - Resto do mundo	432.871,83 €	246.153,11 €	186.718,72 €
Prestações sociais concedidas	15.198,11 €	3.366,62 €	11.831,49 €
<b>Total</b>	<b>3.728.731,23 €</b>	<b>-673.687,61 €</b>	<b>4.402.418,84 €</b>

Em 2025, os gastos com Transferências e subsídios concedidos registam um decréscimo de 673.687,61 € (-15,30%).

Este decréscimo é fortemente explicado pela diminuição das Transferências correntes concedidas a outras entidades públicas, que regista um decréscimo de 834.482,18 € (-86,06%). Estas operações respeitam a transferências para parceiros de projetos de investigação e institucionais.

### Provisões

Todos os valores inscritos em provisões decorrem de processos judiciais em curso:

#### Quadro 41 – Provisões

	Quantia escriturada inicial	Reforços	Reversões	Quantia escriturada final
Impostos, contribuições e juros de mora	0,00 €	0,00 €	0,00 €	0,00 €
Garantias a clientes	0,00 €	0,00 €	0,00 €	0,00 €
Processos judiciais em curso	272.023,99 €	0,00 €	55.565,22 €	216.458,77 €
Acidentes de trabalho e doenças profissionais	0,00 €	0,00 €	0,00 €	0,00 €
Matérias ambientais	0,00 €	0,00 €	0,00 €	0,00 €
Contratos onerosos	0,00 €	0,00 €	0,00 €	0,00 €
Reestruturação e reorganização	0,00 €	0,00 €	0,00 €	0,00 €
Outras provisões	0,00 €	0,00 €	0,00 €	0,00 €
<b>Total</b>	<b>272.023,99 €</b>	<b>0,00 €</b>	<b>55.565,22 €</b>	<b>216.458,77 €</b>

Por já não se justificar, foram corrigidas as provisões constituídas em períodos anteriores, que totalizam o montante de 55.565,22€.

Em 2025 não houve necessidade de inscrever novas provisões.

#### Outros gastos e perdas

Em 2025, os outros gastos e perdas apresentam um decréscimo de 54.913,11 € (-6,69%), fortemente influenciado pelas reduções verificadas com Correções relativas a períodos anteriores e com os Impostos diretos, que apresentam, respetivamente, decréscimos de 137.864,58 € (-27,01%) e 62.281,31 € (-64,57%).

O valor registado nos Impostos diretos está relacionado com o imposto pago pela remuneração de depósitos bancários e nos CEDIC.

Por outro lado, verifica-se que as Taxas, os Outros gastos não especificados e as Dívidas incobráveis registam acréscimos respetivos de 76.094,78 € (+64,51%), 37.968,52 € (+263,35%) e 34.469,30 € (+100%).

As Taxas referem-se essencialmente a gastos com creditações de ciclos de estudos junto da A3ES – Agência de Avaliação e Acreditação do Ensino Superior.

#### Quadro 42 – Outros Gastos e Perdas

Outros gastos	2025	Varição	2024
Impostos diretos	34.180,50 €	-62.281,31 €	96.461,81 €
Impostos indiretos	0,00 €	0,00 €	0,00 €
Taxas	194.056,00 €	76.094,78 €	117.961,22 €
Dívidas incobráveis	34.469,30 €	34.469,30 €	0,00 €
Abates	7.343,89 €	-6.336,94 €	13.680,83 €
Correções relativas a períodos anteriores	372.549,35 €	-137.864,58 €	510.413,93 €
Quotizações	70.817,58 €	3.037,12 €	67.780,46 €
Diferenças de câmbio desfavoráveis	0,00 €	0,00 €	0,00 €
Donativos em numerário	0,00 €	0,00 €	0,00 €
Outros não especificados	52.386,10 €	37.968,52 €	14.417,58 €
<b>Total</b>	<b>765.802,72 €</b>	<b>-54.913,11 €</b>	<b>820.715,83 €</b>

#### Gastos com Depreciação e Amortizações

No que concerne aos gastos de depreciação e de amortização constantes do quadro seguinte, verifica-se que houve um acréscimo de 28,61% (+ 1.343.623,06 €).

#### Quadro 43 – Gastos com Depreciações e Amortizações

Depreciações e Amortizações do exercício	2025	Varição	2024
Edifícios e outras construções	2.760.632,61 €	595.229,04 €	2.165.403,57 €
Equipamento e material básico	2.203.233,32 €	551.619,34 €	1.651.613,98 €
Equipamento de transporte	12.291,21 €	-2.849,39 €	15.140,60 €
Equipamento administrativo	716.953,45 €	143.683,82 €	573.269,63 €
Outros ativos fixos tangíveis	318.112,05 €	60.030,85 €	258.081,20 €
Ativos intangíveis	28.118,96 €	-4.090,60 €	32.209,56 €
<b>Total</b>	<b>6.039.341,60 €</b>	<b>1.343.623,06 €</b>	<b>4.695.718,54 €</b>

As componentes de maior expressão neste aumento são as depreciações e amortizações com edifícios e outras construções, que regista um acréscimo de 595.229,04 € (+27,49%), e as depreciações e

amortizações com Equipamento e material básico que apresenta um crescimento de 551.619,34 € (+33,40%).

Analisando o gráfico abaixo sobre os gastos de depreciação e de amortização, o maior peso é relativo a edifícios e outras construções, com 45,71% do total, logo seguido pelas amortizações relativas a equipamento e material básico, com 36,48%. As amortizações do equipamento administrativo representam 11,87%.

**Gráfico 6 – Gastos de Depreciação e de Amortização - 2025**

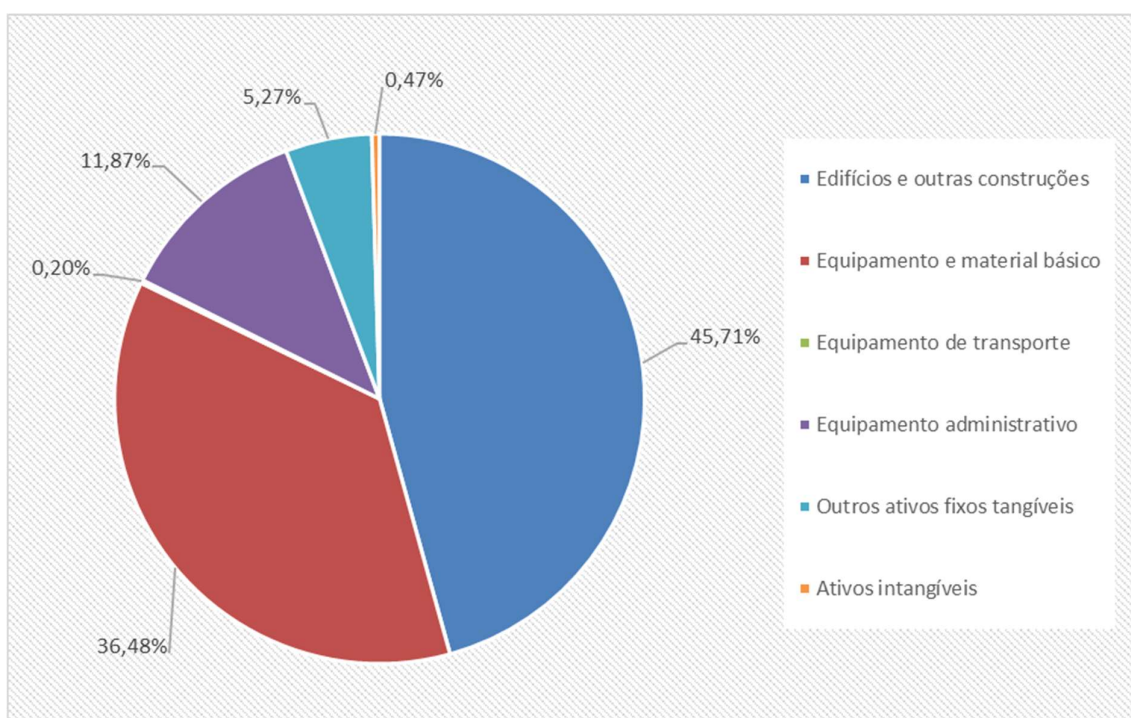

### e) Proposta de Aplicação de Resultados

O Resultado Líquido de 2025 ascendeu a 6.810.705,09€, o qual deverá ser transferido para resultados transitados no período subsequente.

## 6. Contabilidade de Gestão (Analítica)

Encontra-se em curso na universidade o processo para implementação da contabilidade de gestão. Desde janeiro de 2019, a Universidade do Algarve no âmbito da implementação do SNC-AP, adotou a aplicação informática ERP Primavera.

A contabilidade de gestão é um dos subsistemas que constituem o SNC-AP. Está prevista na Norma de Contabilidade Pública NCP 27 e permite avaliar o resultado das atividades e projetos que contribuem para a realização das políticas públicas e o cumprimento dos objetivos em termos de serviços a prestar aos cidadãos.

A Universidade do Algarve tem definido um modelo analítico.

O ponto 5.3.1 do capítulo 4 do Manual de implementação do SNC-AP (2.ª versão), emitido pela Comissão de Normalização Contabilística<sup>3</sup>, foca o subsetor da educação. Neste contexto, aponta para o apuramento do custo por curso, custo por projeto, custo por centro de investigação e o custo por cada serviço prestado à comunidade.

A Universidade do Algarve dispõe de uma contabilidade baseada em centros financeiros e centros de custos, onde se afetam gastos e rendimentos das diversas atividades que são desenvolvidas ao longo do ano económico, inseridas nas respetivas unidades orgânicas, projetos de investigação, centros de investigação e serviços centrais de apoio.

Assim, a contabilidade por centros de custos associada aos centros de investigação e projetos de investigação permite apurar os custos e respetivos rendimentos de 2025.

---

<sup>3</sup> [Microsoft Word - MANUAL DE IMPLEMENTAC O SNC-AP Versão2-HOMOLOGAÇÃO 26 07 2017.docx](#)

## 6.1 – Projetos de Investigação

Projeto	Designação do Projeto	Gastos Acumulados	Rendimentos Acumulados	Saldo
10EX0001	Maratona Saúde 2015-Investigação Diabete	18.691,32	18.691,32	0,00
10EX0009	Bolsa Laço-WolfgangLink	23.624,21	23.624,21	0,00
10EX0013	Workshop de Análise de Dados	4.381,31	4.381,31	0,00
10EX0014	Fundo Ambiental - cand. N.º 54 - MOBI 20-XXI	22.153,78	0,00	22.153,78
10EX0017	Garrettonline: a plataforma digital do "Romanceiro" de Almeida Garret	14.876,09	14.876,09	0,00
10EX0020	Cursos de verão - COSTACTION TRANSAUTOFHAGY	835,00	835,00	0,00
10EX0021	MC-39-2019: SPINY	48.784,76	48.784,76	0,00
10EX0026	Prémio SPITF - Neuro-plasticidade	4.222,45	4.222,45	0,00
10EX0027	Ciência no Verão - Ocean Color Remote Sensing	20.068,63	20.068,63	0,00
10EX0028	Ciência no Verão - Turismo Acessível e Inclusivo	26.895,89	26.895,89	0,00
10EX0029	FA-Rede de Arrojamento do Algarve	30.432,79	28.911,15	1.521,64
10EX0030	Academia do Conhecimento-Psicologia	10.287,32	10.287,32	0,00
10EX0031	FA-Rede de Arrojamento do Algarve-2021	82.471,58	82.471,58	0,00
10EX0033	Fundo Ambiental- cand. N.º 48 - ALFCORAZUL	34.975,77	29.729,41	5.246,36
10EX0038	PAST CASESTUDY OF DIEFKLOOF ROCK SHELTER	1.095,60	1.095,60	0,00
10EX0039	Proj. 2022/0148 - G-2022-0147 LPBLUEBRITE	18.951,73	18.951,73	0,00
10EX0040	Repositório Polen - FCCN RI/00159/2023	3.879,67	3.879,67	0,00
10EX0043	ICArEB TIFA(Training In Frontier Archaeology)	-127,63	-127,63	0,00
10EX0046	Deep Learning for NIR Chemometrics	867,08	867,08	0,00
10EX0048	CEACP-2023.10062.CBM	0,00	0,00	0,00
10EX0050	Clube de Leitura da FCHS	0,00	0,00	0,00
10EX0051	Clube de Leitura da FCT	0,00	0,00	0,00
10EX0058	FCT Mobility/1300918805/2024-25	0,00	0,00	0,00
10EX0059	FCT Mobility/1321603014/2024-25	0,00	0,00	0,00
10FM0001	FRQ-REGEM (FD/00117/2012)	32.307,73	32.307,73	0,00
10FM0002	574482-EPR-1-BE-EPRKA1-JMD-MOBIMBRSea	0,00	0,00	0,00
10FM0003	2016-1-S01-KA204-021604 "Old Guys"	14.733,55	14.733,55	0,00
10FM0005	2016-1-BE01-KA204-016280 (16PA006) "4CDE"	24.716,85	24.716,85	0,00
10FM0006	573897-EPR-1-2016-1-BG-EPRKA2-CBHE-PLMPT	61.383,79	56.473,09	4.910,70
10FM0007	573512-EPR-1-2016-FR-EPRKA2-CBHE-PS"SCOLAMAR"	17.868,38	17.868,38	0,00
10FM0008	575690-EPR-1-2016-1-DE-EPRKA2-KA"TRIANGLE"	32.044,26	0,00	32.044,26
10FM0009	2017-1-PTD1-KA107-035465 MERGING VOICES	21.911,98	21.911,98	0,00
10FM0010	2017-1-PTD1-KA107-035575 JMWIES 2017/19	25.263,50	25.263,50	0,00
10FM0011	2017-1-PTD1-KA103-035448 AL.SUD 2017/201	74.613,61	74.613,61	0,00
10FM0012	2017-1-PTD1-KA103-035296 AETC 2017-2019	51.861,80	51.861,80	0,00
10FM0013	2017-1-PTD1-KA103-035561 (ERASMUS 2017/2018)	13.207,84	13.207,84	0,00
10FM0014	2017-1-PTD1-KA107-035562 "MARE NOSTRUM 2017"	187.671,28	187.671,28	0,00
10FM0015	2017-1737/001-001-EMMC "ChIR2017-2019"	241.859,10	241.859,10	0,00
10FM0016	2017-1722/001-001-EMMC EMQAL 2017/2019	69.489,88	69.489,88	0,00
10FM0017	2017-1-UK01-KA201-036665 "Re_Hare"	14.667,24	14.667,24	0,00
10FM0018	2017-1934/001-001-EMJMD NURSING 2017/202	9.584,59	9.584,59	0,00
10FM0019	592247-EPR-1-2017-1-IT-EPRKA3-IFI-SOC-IN FRIENDS	28.053,92	28.053,92	0,00
10FM0020	2018-1-PTD1-KA103-046834 ERASMUS+ 18/20	180.152,82	180.152,82	0,00
10FM0021	2018-1-FRD1-KA203-048175 CO4AIR	3.642,54	0,00	3.642,54
10FM0022	2018-1-PTD1-KA107-047102 ICM 2018/2020	35.588,07	35.588,07	0,00
10FM0023	2018-1-PTD1-KA103-046912 AETC 2018/2020	69.683,59	69.683,59	0,00
10FM0024	2018-1-PTD1-KA107-047099 "MARE NOSTRUM 2018/2020"	51.846,00	51.846,00	0,00
10FM0025	2018-1-PTD1-KA103-046899 ALSUD 2018/2020	90.009,79	90.009,79	0,00
10FM0026	EMBC+ 2016/2018	0,00	0,00	0,00
10FM0027	606695-EPR-1-2018-2-FI-EPRKA3-PI-POLICYUSTIac	22.575,93	22.575,93	0,00
10FM0028	562653-EPR-1-2015-1-IT-EPRKA2-SSA"VECTO	35.379,42	35.379,42	0,00
10FM0029	2018-1-ES01-KA202-050799 CITRIVET- Enhancing green-skills in VET through citrus waste valorisation	8.540,94	0,00	8.540,94
10FM0030	2014-0692/001-001/EMJMD "Mares 2014"	1.364,28	1.364,28	0,00
10FM0031	586596-EPR-1-2017-1-IT-EPRKA1-JMD-MOB "WACOMA 2018-2020"	2.355,81	0,00	2.355,81
10FM0032	580416-EPR-1-2016-1-IT-EPRKA3-IFI-SOC-IN "EUROPE"	24.690,46	24.690,46	0,00
10FM0033	561877-EPR-1-2015-1-IT-EPRKA2-CBHE-PI"E	31.284,43	31.284,43	0,00
10FM0034	2015-3470/001-001 "NURSUNG"	267.163,24	267.163,24	0,00
10FM0035	2015-3470/001-001 "NURSUNG"	846,24	846,24	0,00
10FM0036	2015-1-FRD1-KA202-015341 "Eure.IK"	18.103,44	18.103,44	0,00
10FM0037	F. AGREEM. N.º 2008-0089/001 FRAMEMUNB123 "EMBC"	0,00	0,00	0,00
10FM0039	2016-1920/001-001 EMMC "ChIR2016-2018"	304.000,89	304.000,89	0,00
10FM0040	2018-1-PTD1-KA107-047043 (Jamies 2018-2020)	11.720,00	0,00	11.720,00
10FM0041	2015-1-PTD1-KA201-012921 "MILAGE"	127.396,20	127.396,20	0,00
10FM0042	2016-1866/001-001 EMMC NURSUNG 2016/2018	4.132,84	4.132,84	0,00
10FM0043	2019-1-PTD1-KA103-060325	237.429,48	237.429,48	0,00
10FM0044	2019-1-PTD1-KA107-060623 ICM UAlgAlliances 2019/2022	53.748,00	53.748,00	0,00
10FM0045	2019-1-PTD1-KA107-060331 MARE NOSTRUM 19/22	121.899,11	121.899,11	0,00
10FM0046	2019-1-PTD1-KA103-060163 "AL.SUD 2019/2021"	84.568,69	84.568,69	0,00
10FM0047	2019-1-PTD1-KA201-061246	43.320,00	43.320,00	0,00



10FM00049	2019-1-PTD1-KA103-060267 "MAR+E"	29.094,17	29.094,17	0,00
10FM00050	2016-1-PTD1-KA103-022474 "ERASMUS2016/2017"	134.824,81	134.824,81	0,00
10FM00051	2019-1-CZD1-KA203-061163 INCOLLAB	22.698,80	22.698,80	0,00
10FM00052	2019-1-PTD1-KA103-060145 "AETC 2019/2021"	57.563,91	57.563,91	0,00
10FM00053	2019-1467/001-001-EMJMD "EMQAL 2020/2021"	595.031,14	595.031,14	0,00
10FM00054	2018-1-PTD1-KA107-047029 (MergingVoices2018-2020	0,00	0,00	0,00
10FM00056	2020-1-PTD1-KA103-077915	223.655,18	223.655,18	0,00
10FM00057	2019-1-PTD1-KA103-060660 HPC+HFDA2019/2021	14.231,34	14.231,34	0,00
10FM00058	2020-1-PTD1-KA107-077999	144.256,07	144.256,07	0,00
10FM00059	2020-1-PTD1-KA103-077845 ALSUD 2020_2022	29.329,00	29.329,00	0,00
10FM00060	2020-2026-GA-619807-EMJMD MAEH	2.717.480,13	2.717.480,13	0,00
10FM00061	2020-2026-GA-619824 EMJMD CHIR	1.064.985,14	1.064.985,14	0,00
10FM00062	2019-1-PTD1-KA107-060255 JAMIES2019/2022	28.233,00	28.233,00	0,00
10FM00063	Wacomia 2019/2021_2020/2022	0,00	0,00	0,00
10FM00064	Colegio doutoral UALG	8.846,50	8.846,50	0,00
10FM00065	621707-EFP-1-2020-1-BE-EFPK2-SSANECTAR	1.095,71	1.095,71	0,00
10FM00066	Teaching English as a content subject at the tertiary level --a modular approach	4.138,09	4.138,09	0,00
10FM00067	2020-1-PTD1-KA103-077844 "AETC 2020/2022"	52.490,43	52.490,43	0,00
10FM00068	618683-EFP-1-2020-1-MA-EFPK2-CBHE-JP	14.979,13	14.979,13	0,00
10FM00069	621528-EFP-1-2020-1-IT-EFPK3-IFI-SOC-IN	11.511,00	9.208,80	2.302,20
10FM00070	2020-1-PTD1-KA107-078002 "JAMIES2020-2023"	38.382,00	38.382,00	0,00
10FM00071	2020-1-PTD1-KA107-077968 MERGING VOICES2020/2023	11.460,00	11.460,00	0,00
10FM00072	2021-1-PTD1-KA131-HED-000011409	220.290,12	220.290,12	0,00
10FM00073	2021-1-PTD1-KA131-HED-000011412 Al Sud 2021/2023	152.725,15	152.725,15	0,00
10FM00074	2020-2026-GA-619636 EMJMD IMRSEA	0,00	0,00	0,00
10FM00075	2021-1-PTD1-KA131-HED-000008896 AETC 2021/2023	45.466,96	45.466,96	0,00
10FM00076	2019-1-PTD1-KA107-060287 MergingVoices 2019-2022	0,00	0,00	0,00
10FM00077	2021-1-LTD1-KA220-HED-000030285 APATCHE	7.455,72	7.455,72	0,00
10FM00078	2021-1-ESD1-KA220-HED-000031173 "RESUIFERES"	62.931,30	62.931,30	0,00
10FM00079	101050331--COASTHazar--ERASMUS-EDU-2021-FEX-EMUM-MCB	11.736,10	11.736,10	0,00
10FM00080	2020-1-PTD1-KA103-077748 "MAR+E2020/2023"	17.082,00	17.082,00	0,00
10FM00081	GA101089757 - SEA-EU2.0	479.360,39	383.488,31	95.872,08
10FM00082	2022-1-CY01-KA220-HED-000088107 "RE,MAC,"	36.904,17	36.904,17	0,00
10FM00083	2022-1-PTD1-KA131-HED-000061155 AL SUD 2022/2024	121.361,00	121.361,00	0,00
10FM00084	2022-1-PTD1-KA131-HED-000062800	256.670,61	256.670,61	0,00
10FM00085	2022-1-PTD1-KA171-HED-000076571	86.872,66	86.872,66	0,00
10FM00087	GA101114603 - EDLab	3.890,00	3.112,00	778,00
10FM00088	Project 101083012 --ALPRODE	15.758,66	14.182,79	1.575,87
10FM00089	Project: 101102619 --STEAME-ACADEMY	48.251,89	38.601,51	9.650,38
10FM00091	GA101108913 - AQUATECHInn 4.0	105.013,26	84.010,61	21.002,65
10FM00092	2023-1-PTD1-KA131-HED-000136336	286.236,31	286.236,31	0,00
10FM00093	2023-1-PTD1-KA131-HED-000136411	1.000.500,63	1.000.500,63	0,00
10FM00094	2023-1-FLD1-KA220-HED-000156638 ESDEJIS	28.354,72	28.354,72	0,00
10FM00095	2023-1-PTD1-KA171-HED-000136588 MARENOSTRUM 23/26	9.015,00	9.015,00	0,00
10FM00096	2023-1-PTD1-KA171-HED-000140102	22.466,00	22.466,00	0,00
10FM00097	Project 101129026 --HE-Blue	23.905,35	21.514,82	2.390,54
10FM00098	2023-2-FLD1-KA220-HED-000179445 TRANSLEADER	44.187,48	44.187,48	0,00
10FM00102	2024-1-PTD1-KA131-HED-000214659	0,00	0,00	0,00
10FM00103	2024-1-PTD1-KA131-HED-000214669 AL SUD 2024/2026	0,00	0,00	0,00
10FM00105	2024-1-PTD1-KA171-HED-000225109	0,00	0,00	0,00
10FM00106	2024-1-PTD1-KA131-HED-000214262 AETC 2024/2026	53.967,00	53.967,00	0,00
10FM00107	2024-1-TRD1-KA220-SCH-000248208 - BRIDGE-ELT	7.267,43	7.267,43	0,00
10FM00108	2024-1-ITD1-KA220-VET-000256543 Citrus-Adapt	0,00	0,00	0,00
10FM00109	2024-1-ESD1-KA220-SCH-000246633 CLARKS	0,00	0,00	0,00
10FM00110	2024-1-PTD1-KA171-HED-000216474	0,00	0,00	0,00
10FM00111	2024-1-PTD1-KA131-HED-000216329 Advanced Computing	0,00	0,00	0,00
10FM00113	2024-1-PTD1-KA171-HED-000214279 JAMIES2024/2027	0,00	0,00	0,00
10FM00114	2025-1-PTD1-KA171-HED-000344620	0,00	0,00	0,00
10FM00115	2025-1-SK01-KA220-HED-000354947 RISE	0,00	0,00	0,00
10FM00116	2025-1-PTD1-KA131-HED-000343722 AL SUD 2025/2027	0,00	0,00	0,00
10FM00117	2025-1-PTD1-KA131-HED-000343679	0,00	0,00	0,00
10FM00118	BOLSASDE DOUTORAMENTO 2025	0,00	0,00	0,00
10FM00119	2025-1-FFR01-KA220-SCH-000353546 STEMix	0,00	0,00	0,00
10FM00120	2025-1-PTD1-KA131-HED-000337105 AETC 2025/2027	0,00	0,00	0,00
10ID00002	IF/01075/2013/CP1181	18.322,57	18.322,57	0,00
10ID00003	AtlantOS-GA-2014-633211	35.877,59	35.877,59	0,00
10ID00004	IF/00286/2014/CP1234	990,12	990,12	0,00
10ID00005	IF/01047/2014/CP1234	43.638,37	43.638,37	0,00
10ID00006	IF/00614/2014/CP1234	49.999,92	49.999,92	0,00
10ID00007	IF/00661/2014/CP1234	8.587,01	8.587,01	0,00



10ID00008	LIFE14/ENV/PT/000739 - LIFEImpetus	20.391,04	12.234,62	8.156,42
10ID00009	N.º 17925 - LARVAMIX	103.384,21	63.477,90	39.906,31
10ID00010	PTDC/BIA-ANM/0697/2014 "ACOREG"	169.999,68	169.999,68	0,00
10ID00011	PTDC/BEX-BID/0395/2014 "FastGene"	98.318,60	98.318,60	0,00
10ID00012	PTDC/EPH-ARQ/0798/2014 "MOBINTER"	8.494,41	8.494,41	0,00
10ID00013	PTDC/BIM-MEC/4762/2014 "CeMoly"	1.393,84	0,00	1.393,84
10ID00014	PTDC/BEX-BID/5410/2014	161.028,48	161.028,48	0,00
10ID00015	PTDC/MHC-CED/3775/2014 "EDUPLACES"	17.471,85	17.471,85	0,00
10ID00016	PTDC/EPH-ARQ/4168/2014	173.883,52	173.883,52	0,00
10ID00017	PTDC/MAR-EST/1031/2014 "EINVEST"	103.045,48	103.045,48	0,00
10ID00018	PTDC/EB-AUT/5442/2014 "INNOVATE"	5.999,95	5.999,95	0,00
10ID00019	PTDC/AAG-MAA/6899/2014 "UBEST"	55.916,13	55.916,13	0,00
10ID00020	PTDC/AAG-TEC/1710/2014 "SCORE"	88.439,07	88.439,07	0,00
10ID00021	PTDC/CEQ-QFI/4175/2014 "QuiEsp"	61.492,16	61.492,16	0,00
10ID00022	PTDC/MHC-PCN/1175/2014 "ADLER"	69.274,31	69.274,31	0,00
10ID00023	PTDC/AGR-TEC/4814/2014 "FibraCel2"	59.054,29	59.054,29	0,00
10ID00024	N.º 16432 - RETIOT	0,00	0,00	0,00
10ID00025	Projeto N.º 17676-XIREMEGOURMET	234.511,15	145.396,91	89.114,24
10ID00027	Projeto N.º 17987 - MicroBioWines	224.511,67	139.197,23	85.314,43
10ID00028	Nº 16437- CREATOUR (SAICTPAC/0003/2015)	179.175,91	179.175,91	0,00
10ID00029	MAR-02.01.01-FEAMP-0054 HIFPONUTRE	199.064,24	149.298,18	49.766,06
10ID00030	MAR-02.01.01-FEAMP-0053 SEPACUL	367.680,69	275.760,52	91.920,17
10ID00031	MAR-02.01.01-FEAMP-0064 SERINOVA	409.018,72	347.665,91	61.352,81
10ID00032	MAR-02.01.01-FEAMP-0057 OSTEOMAR	251.132,40	213.462,54	37.669,86
10ID00033	MAR-02.01.01-FEAMP-0058 ALGASOLE	389.417,71	331.005,05	58.412,66
10ID00034	MAR-02.01.01-FEAMP-0059 REPROF1	225.032,90	191.277,97	33.754,94
10ID00035	IF/01157/2015/CP1308/CT0002 (Vera Aldeias)	23.688,25	23.688,25	0,00
10ID00036	731143 —CID—H2020-MSCA-RISE-2016	41.192,16	33.695,19	7.496,97
10ID00037	MAR-01.03.01-FEAMP-0020 INOVFESCA	144.271,67	122.630,92	21.640,75
10ID00038	H2020-SFS-2016-2-727891 FarFish	6.587,49	6.587,49	0,00
10ID00039	PDR2020-101-FEADER-031881 PodaCitrus	147.701,88	100.437,28	47.264,60
10ID00040	PDR2020-1.0.1-FEADER-031201 Fruta Dragão	129.783,57	88.252,83	41.530,74
10ID00041	POCI-01-0145-FEDER-022184 "GenomePT"	75.830,52	75.830,52	0,00
10ID00042	POCI-01-0145-FEDER-022122 "FPBI"	35.978,05	35.978,05	0,00
10ID00043	Projeto 48747 - OpTICA	17.742,79	17.742,79	0,00
10ID00044	SAICT-POL/23700/2016 ACCES4ALL	102.435,44	87.070,12	15.365,32
10ID00045	MAR-02.01.01-FEAMP-0014 ALLYFISH	320.792,25	272.673,41	48.118,84
10ID00046	Projeto nº 024508 Ocean Tech	364.041,83	225.705,93	138.335,90
10ID00047	MAR-02.05.01-FEAMP-0012 WELFISH	683.022,50	512.266,88	170.755,63
10ID00048	EASME/EMIFF/2016/1.2.1.12/Sl.765892 TUNAROUTE	18.661,73	14.929,38	3.732,35
10ID00049	ATAHALK	22.968,01	22.968,01	0,00
10ID00050	Projeto NSFC/0003/2016 "PRORIFT"	12.203,14	12.203,14	0,00
10ID00051	MAR-01.04.02-FEAMP-0003 CONFRAR	501.942,78	376.457,09	125.485,70
10ID00052	MAR-01.04.02-FEAMP-0005 CRUSTAPANHA	591.456,92	443.592,69	147.864,23
10ID00053	MAR-01.04.02-FEAMP-0018 HABIMAR	319.501,61	271.576,37	47.925,24
10ID00054	MAR-01.04.02-FEAMP-0015 REDAMP	141.607,01	120.365,96	21.241,05
10ID00055	ALG-01-0145-FEDER-27833 "EHE"	231.617,17	231.617,17	0,00
10ID00056	ALG-01-0145-FEDER-29680 "MugePtugal"	212.698,25	212.698,25	0,00
10ID00057	ALG-01-0145-FEDER-31477 "DevoCancer"	221.492,01	221.492,01	0,00
10ID00058	ALG-01-0145-FEDER-28044 "VITAL"	231.787,80	231.787,80	0,00
10ID00059	ALG-01-0145-FEDER-31955 "ReaDyHyCICN"	125.157,44	125.157,44	0,00
10ID00060	ALG-01-0145-FEDER-28949 "ENLACE"	205.690,90	205.690,90	0,00
10ID00061	ALG-01-0145-FEDER-30957 "SourUnion"	189.612,77	189.612,77	0,00
10ID00062	766347-BioMedaqui	76.473,58	76.473,58	0,00
10ID00063	PROJETO 748585-TRIBBLES	11.289,26	11.289,26	0,00
10ID00064	ALG-01-0247-FEDER-037303 "NIBAP"	31.623,42	19.606,52	12.016,90
10ID00065	ALG-01-0145-FEDER-30014 "CromSeg" (PTDC/BIA-CEL/30014/2017)	197.862,20	197.862,20	0,00
10ID00066	ALG-01-0145-FEDER-30619 "ReFloRest" (PTDC/ASP-SU/30619/2017)	172.754,44	172.754,44	0,00
10ID00067	ALG-01-0145-FEDER-28441 "WakeUp" (PTDC/BIA-BID/28441/2017)	195.837,88	195.837,88	0,00
10ID00068	ALG-01-0145-FEDER-28657 "EW-Coast"	168.242,71	168.242,71	0,00
10ID00069	ALG-01-0145-FEDER-29319 "GT-Light"	31.610,61	31.610,61	0,00
10ID00070	PTDC/HAR-ARQ/28148/2017 "InMOZ"	229.319,95	229.319,95	0,00
10ID00071	PTDC/GES-URB/31928/2017 "DESSIO"	176.945,47	176.945,47	0,00
10ID00072	ALG-01-0145-FEDER-030500 "i-Five"	63.851,15	63.851,15	0,00
10ID00073	ALG-01-0145-FEDER-029069 "DigP-SEM"	12.011,94	12.011,94	0,00
10ID00074	PTDC/HAR-ARQ/29606/2017 "FLAME"	221.474,60	221.474,60	0,00
10ID00075	PTDC/PSI-GER/32602/2017 "READ-BRAIN"	151.405,86	151.405,86	0,00
10ID00076	ALG-01-0145-FEDER-29480 "SeG-PolyQ"	158.139,50	158.139,50	0,00
10ID00077	ALG-01-0145-FEDER-028263 "GAFAPROTECT"	6.951,59	0,00	6.951,59
10ID00078	ALG-01-0145-FEDER-028266 "TOMMFPROTECT"	8.749,99	8.749,99	0,00



10ID00079	ALG-01-0145-FEDER-029736 "RhizoMIS"	45.657,54	45.657,54	0,00
10ID00080	ALG-01-0145-FEDER-031599 "TRANS CULTURAL"	9.165,87	9.165,87	0,00
10ID00081	ALG-01-0145-FEDER-029263 "KeePace"	28.053,06	28.053,06	0,00
10ID00082	ALG-01-0145-FEDER-030922 "EmergeMix"	28.685,40	0,00	28.685,40
10ID00083	ALG-01-0145-FEDER-029251 "METALCHEM BIO"	11.057,96	11.057,96	0,00
10ID00084	ALG-01-0145-FEDER-28941 "OnOff"	8.475,73	8.475,73	0,00
10ID00085	PTDC/CTA-GEO/30082/2017 "PALEOCLIMOZ"	203.570,96	203.570,96	0,00
10ID00086	ALG-01-0145-FEDER-31567 "GreenTreat"	29.357,95	0,00	29.357,95
10ID00087	PTDC/GES-TRA/32121/2017 GRAMP CITY	228,00	228,00	0,00
10ID00088	ALG-01-0145-FEDER-28963 "REMIRUCULA"	31.977,06	0,00	31.977,06
10ID00089	PTDC/EGE-ECO/29332/2017 "AVD"	8.390,38	0,00	8.390,38
10ID00090	Mining2/0001/2017 "MiningImpact2"	37.309,66	37.309,66	0,00
10ID00091	Proj. n.º 33652 OTICALFRUIT	85.783,90	64.337,93	21.445,98
10ID00092	LUANDAWATERFRONT	39.072,15	39.072,15	0,00
10ID00093	J.P.OCEANS/0005/2015 - EPHEMARE	55.096,88	55.096,88	0,00
10ID00094	JIGSAW-E	1.669,96	1.669,96	0,00
10ID00095	17653- Cryocube	171.781,52	106.504,54	65.276,98
10ID00096	AFM#18776	31.358,08	31.358,08	0,00
10ID00097	ALG-01-0145-FEDER-039589	233.356,29	140.013,77	93.342,52
10ID00098	39590 - IT-AMGABA Algarve - Inovação tecnológica na Arte de Maridar e gestão de Alimentação e bebidas do A	219.219,68	131.531,81	87.687,87
10ID00099	39588 - TurExperience - Impactos das experiências turísticas na imagem do destino: em busca de novas opo	204.684,58	122.810,75	81.873,83
10ID00100	39586 - SmartWin - Janelas inteligentes: produção de energia em edifícios a partir de fontes renováveis	148.862,99	89.317,79	59.545,20
10ID00101	ALG-01-0145-FEDER-039584 - RESTUR	201.887,33	121.132,40	80.754,93
10ID00102	SACT-ALG/39578/2018	219.908,65	131.945,19	87.963,46
10ID00103	FA_01_2017_0006 - ETARBM DEMO	0,00	0,00	0,00
10ID00104	Medição do teor de humidade de combustíveis florestais e avaliação do seu comportamento face à nova	21.439,71	21.439,71	0,00
10ID00105	SACT-ALG/39581/2018	227.750,28	136.650,17	91.100,11
10ID00106	N.º 3322 - M5SAR	271.387,02	203.540,27	67.846,76
10ID00107	Nº 17718 - SPOOLS	66.988,95	41.533,15	25.455,80
10ID00108	Managed Aquifer Recharge Solutions Training Network-MARsolut	38.446,53	38.446,53	0,00
10ID00109	ALGAVALOR - MicroALGAs: produção integrada e VALORIZAÇÃO da biomassa e das suas diversas aplicações	477.845,44	296.264,17	181.581,27
10ID00110	INTERGEN-Inovação de GWAS em cancro da mama através da integração de genómica funcional	236.507,32	236.507,32	0,00
10ID00111	Nº 3520 ALISSA	209.749,15	157.311,86	52.437,29
10ID00113	PRE-HLB: PREVENTING HLB EPIDEMICS FOR ENSURING CITRUS SURVIVAL IN EUROPE	223.894,13	223.894,13	0,00
10ID00114	AFM-Telethon-22424	75.331,69	75.331,69	0,00
10ID00115	Proj. 53109 Medronheiro	19.065,67	12.392,69	6.672,98
10ID00116	LIFE18 NAT/P7/000997 "LIFECHARCOS"	72.323,32	54.242,49	18.080,83
10ID00117	GA851033: P2B	1.483,01	1.483,01	0,00
10ID00118	LIFE18 CCA/ES/001109: LIFE Vda for Citrus	69.188,20	41.512,92	27.675,28
10ID00119	Projeto 849629 — PLAY YOUR ROLE	18.399,90	14.719,92	3.679,98
10ID00120	MIME - Mobility and Inclusion in Multilingual Euro	8.200,00	8.200,00	0,00
10ID00121	SACT-ALG/39547/2018 - IMPACTUR	239.018,08	143.410,85	95.607,23
10ID00122	Projeto nº 39914 "ALPHAMAS"	90.244,13	67.683,10	22.561,03
10ID00123	LIFE18 NAT/P7/000927: LIFE II has Barreira CIMA	105.835,76	79.376,82	26.458,94
10ID00124	LIFE18 NAT/P7/000927: LIFE II has Barreira CCMAR	135.836,55	101.877,41	33.959,14
10ID00125	FIGO-DÁ INDIA 46808	0,00	0,00	0,00
10ID00127	MAR-01.04.02-FEAMP-0029 "HIFPOSAME"	421.332,35	315.999,26	105.333,09
10ID00128	Projeto 33595 - SINERGEA	61.826,74	46.370,06	15.456,69
10ID00129	PTDC/MAT-PUR/31089/2017 "H&S&A"	8.846,62	8.846,62	0,00
10ID00130	FA_06_2017_046 "PLASTICSEA"	52.491,71	39.820,21	12.671,50
10ID00131	J.P.OCEANS/0041/2019 RESPONSE	49.449,31	49.449,31	0,00
10ID00132	"Projeto 1921 - eGROUNDWATER	101.719,37	101.719,37	0,00
10ID00133	FA_06_2017_081 "ALUMAR"	950,00	855,00	95,00
10ID00134	Projeto 891917 — TANKwA	57.411,09	57.411,09	0,00
10ID00135	Projeto 101003409 — SEArch	59.882,46	59.882,46	0,00
10ID00136	Projeto 39896-ZEBRABLOOM	295.756,69	221.817,52	73.939,17
10ID00137	PDR2020-20.2.4-FEADER-055367 CCDesert	4.199,86	4.199,86	0,00
10ID00138	126_596760136 - Development of a new assay to detect SARS-CoV-2 directly from clinical samples	12.800,48	12.800,48	0,00
10ID00139	MAR-02.05.01-FEAMP-0052 "BICIMLINE"	78.938,08	67.097,37	11.840,71
10ID00140	MAR-01.03.01-FEAMP-0049 "DEFURATOX"	279.406,34	209.554,76	69.851,59
10ID00141	MAR-01.03.02-FEAMP-0052 "CUMAFESCA"	228.659,94	171.494,96	57.164,99
10ID00142	69318 - WELSAFE DV	31.225,70	24.980,56	6.245,14
10ID00143	46092-ASTIRIS	92.803,78	69.602,83	23.200,94
10ID00144	GA101000825 — NAUTILOS	115.149,30	115.149,30	0,00
10ID00145	GA955722 - SKinTERM	72.348,81	72.348,81	0,00
10ID00146	EEABG.CALL1.032.2019 — ALGACYCLE	125.311,62	87.718,13	37.593,49
10ID00147	EEABG.CALL1.007.2019 — OLRAC	89.916,86	62.941,80	26.975,06
10ID00148	EEABG.CALL1.027.2019 — GREEN DUNE	16.298,73	11.409,11	4.889,62
10ID00149	WFL-PT-21/20 - Project number: 234 - SPINY	21.665,40	21.665,40	0,00
10ID00150	EEABG.SGS3.011.2019 - GLOCCOCEAN	2.748,00	2.748,00	0,00



10ID00151	45911 - AEROS	40.814,89	30.611,17	10.203,72
10ID00152	Monitoring & Simulating Wave Overtopping- MSWO	39,65	39,65	0,00
10ID00153	PTDC/MED-ONC/4167/2020 "ENDURING"	247.384,51	247.384,51	0,00
10ID00154	Projeto 70291-INSPECT	24.363,79	18.272,84	6.090,95
10ID00155	Projeto 47231 - Ecopool+++	50.455,22	37.841,42	12.613,80
10ID00156	PTDC/BAA-AGR/1391/2020 "GreenValue"	24.622,47	24.622,47	0,00
10ID00157	PTDC/CTA-GEF/6674/2020 "RESTLESS"	5.646,96	5.646,96	0,00
10ID00158	110661/2020/839610/SUB/ENV.C.2 "CetAMBIcion"	81.755,68	65.404,54	16.351,14
10ID00159	ALG-01-0247-FEDER-047200 "MARemP6"	59.707,89	44.780,92	14.926,97
10ID00160	ALG-01-0247-FEDER-047030 "GSSIC"	137.830,16	103.372,62	34.457,54
10ID00161	ALG-01-0247-FEDER-069971 "ALLARVE"	49.939,25	37.454,43	12.484,82
10ID00162	72592 - HoSTLab	396.848,30	297.636,22	99.212,08
10ID00163	72582- MONITUR	527.940,95	395.955,71	131.985,24
10ID00164	72583- NutriSafe	288.145,78	216.109,34	72.036,44
10ID00165	72581-HEMIS2IEA	216.549,20	162.411,90	54.137,30
10ID00166	PCIF/AGT/0072/2019 "BRIDGE"	60.409,77	60.409,77	0,00
10ID00167	GANUMBER2032—FunTomP	77.936,23	77.936,23	0,00
10ID00168	GANUMBER101004552—INCULTUM	232.821,57	232.821,57	0,00
10ID00169	GAN.º 101032025—MicroAsh	146.603,14	146.603,14	0,00
10ID00170	ALG-01-0247-FEDER-071486 "ALGAESOLUTIONS"	272.620,10	204.465,09	68.155,01
10ID00171	LACAIXA- Health and well-being	1.190,36	1.190,36	0,00
10ID00172	ALG-01-0247-FEDER-047399 "GUEST-IC"	188.352,88	141.264,67	47.088,21
10ID00173	ALG-01-0247-FEDER-069961 "PERFORMALGAE"	161.154,66	120.866,00	40.288,66
10ID00174	PTDC/HAR-ARQ/0131/2020 "DIASPORA"	189.194,89	189.194,89	0,00
10ID00175	PTDC/CTA-CHR/4268/2021 SWITCH	237.025,34	237.025,34	0,00
10ID00176	PTDC/HAR-ARQ/1709/2021 "DOPE"	218.120,52	218.120,52	0,00
10ID00177	EXPL/GES-OUT/1395/2021 T-ELMA	37.191,44	37.191,44	0,00
10ID00178	PTDC/CTA-CLI/1065/2021 RECAP	266.809,42	266.809,42	0,00
10ID00179	EXPL/ART-FER/0788/2021 CyPeT	29.135,34	29.135,34	0,00
10ID00180	PTDC/CTA-AMB/2894/2021 BiDiRisk	175.803,91	175.803,91	0,00
10ID00181	PTDC/EGE-OGE/2146/2021 SHIFT	3.638,97	3.638,97	0,00
10ID00182	PT-INNOVATION-0072 - BLUE ROUTE	168.940,19	145.035,33	23.904,86
10ID00183	EEABG.CALL5.024.2020 - Bridging AI	37.799,51	32.450,87	5.348,64
10ID00184	70156-SafeAir	33.551,83	26.841,52	6.710,31
10ID00185	PTDC/CTA-GEQ/0125/2021 SAMEPA	2.654,82	2.654,82	0,00
10ID00186	Projeto 541718158 LittleFish-STP	7.348,68	7.348,68	0,00
10ID00187	LIFE20 FFE/GR/018 LIFE GEOCARBON	89.303,88	53.582,38	35.721,50
10ID00188	72585- SciTour	30.996,52	23.247,39	7.749,13
10ID00189	101041245—MATRIX—ERC-2021-STG	625.828,19	625.828,19	0,00
10ID00190	DivRestore/0009/2020 DEEPREST	47.312,87	47.312,87	0,00
10ID00191	PT-INNOVATION-0091	187.235,18	131.064,63	56.170,56
10ID00192	101052761—DISPERSALS-ERC-2021-ADG	1.133.826,70	1.133.826,70	0,00
10ID00193	101045506—FINISTERRA-ERC-2021-COG	625.158,65	625.158,65	0,00
10ID00194	101071300—Sustainable Horizons	694.080,31	694.080,31	0,00
10ID00195	12_CALL#5_Programa territorial "+SOLO+ VIDA"	37.762,61	33.986,35	3.776,26
10ID00196	FRR-C05-i03-I-000010	261.282,20	261.282,20	0,00
10ID00197	F_Leakey-Early Homo sapiens behavior in Morocco	10.634,00	10.634,00	0,00
10ID00198	Pacto da Bioeconomia Azul	271.865,18	271.865,18	0,00
10ID00199	Projeto 101095253—THETIDA	350.921,90	350.921,90	0,00
10ID00200	Projeto 101088073—GEMINI—CFR-2022-GE	46.286,33	41.657,70	4.628,63
10ID00201	POCI-07-62G4-FEDER-181660 FRADE	25.780,12	25.780,12	0,00
10ID00202	2022.01783.PTDC SEARM-FIT	46.300,73	46.300,73	0,00
10ID00203	2022.04406.PTDC PROFS	34.080,75	34.080,75	0,00
10ID00204	2022.06615.PTDC DEVISE	35.012,06	35.012,06	0,00
10ID00205	2022.02380.PTDC FLEIREG	33.264,85	33.264,85	0,00
10ID00206	2022.05252.PTDC GapCitrus	53.403,74	53.403,74	0,00
10ID00207	2022.07519.PTDC BigSeed	44.771,10	44.771,10	0,00
10ID00208	F_Leakey-ARIMAS	9.362,99	9.362,99	0,00
10ID00209	2022.07737.PTDC ParaFunction	149.976,81	149.976,81	0,00
10ID00210	2022.03754.PTDC APECHE	15.527,98	15.527,98	0,00
10ID00211	2022.05392.PTDC CREST	160.837,73	160.837,73	0,00
10ID00212	2022.01782.PTDC TopoChromo	3.715,52	3.715,52	0,00
10ID00213	F_Leakey-Geo-archaeoinformatic approaches	18.606,13	18.606,13	0,00
10ID00214	EUROCC2-NATIONAL COMPETENCE CENTRES	68.101,09	68.101,09	0,00
10ID00215	101080665—ASP-belong	28.666,95	28.666,95	0,00
10ID00216	FRR-C05-i03-I-000237	107.307,14	107.307,14	0,00
10ID00217	101120390—USEIFM	9.440,42	9.440,42	0,00
10ID00218	Promove 2023: Plantas aromáticas do Alentejo	58.417,93	46.734,34	11.683,59
10ID00219	Projeto 101137611 - H2ALENT	236.268,75	236.268,75	0,00
10ID00220	GA101152531 - Retone	0,00	0,00	0,00



10ID00227	CEXC/4647/2024 - Contrato n.º 5478	19.530,83	19.530,83	0,00
10ID00228	COMPETE2030-FEDER-01195200-XtremeGourmet 2.0	70.363,11	59.808,64	10.554,47
10ID00229	COMPETE2030-FEDER-01193900 - AgeTech (17413)	50.823,08	43.199,62	7.623,46
10ID00230	COMPETE2030-FEDER-01193100 - ShellBloom (17410)	17.995,70	15.296,35	2.699,36
10ID00233	ALGARVE-FEDER-01203900 - expressCDx (17474)	61.025,88	51.872,00	9.153,88
10ID00234	ALGARVE-FEDER-01180500 - AI EVENT (17325)	49.461,13	42.041,96	7.419,17
10ID00241	ALGARVE-FEDER-01203200 - SOFTCRAB (17465)	34.126,40	29.007,44	5.118,96
10ID00243	2024.07291.IACDC/2024 - PT-SSD	1.587,10	1.587,10	0,00
10ID00245	COMPETE2030-FEDER-01456000 - FOOLWISE- 18327	29.140,40	24.769,34	4.371,06
10ID00247	BiodivNBS/0003/2023 BRAVE	1.553,31	1.553,31	0,00
10ID00248	2024.07657.IACDC - AILA	329,64	329,64	0,00
10ID00254	COMPETE2030-FEDER-01465400 -Carob4AI- 18348	27.256,80	23.168,28	4.088,52
10ID00266	CEXC/812/2025 - Blue heritage	-37.405,15	-37.405,15	0,00
10IS00001	ALG-08-0550-FEDER-000002 "Reestruturação Tecnológica Penha"	424.565,02	339.652,02	84.913,00
10IS00002	ALG-08-0550-FEDER-000021	131.199,65	104.959,72	26.239,93
10IS00003	Projeto 026206 - Algarve is Our Campus	423.745,18	296.621,63	127.123,55
10IS00005	POSEUR-01-1203-FC-000085 EDIFÍCIO 6 (CANTINAGAMBELAS)	672,99	639,34	33,65
10IS00007	POSEUR-01-1203-FC-000044 EDIFÍCIO 27 (ISEPRINCIPAL)	5,82	5,53	0,29
10IS00008	ALG-01-0246-FEDER-027503 "OBSERVE"	321.421,64	224.995,15	96.426,49
10IS00010	POSEUR-01-1203-FC-000007 "Edifício 28 (U)"	2.955,94	2.808,14	147,80
10IS00011	POSEUR-01-1203-FC-000008 "ALBACOR"	1.479,93	1.405,93	74,00
10IS00013	PROJETO 17322 - TI2.0	200.244,22	140.170,95	60.073,27
10IS00014	Operação n.º 15143 "Internacionalizar +	147.678,00	118.142,40	29.535,60
10IS00015	PROJETO 17321 - CRIASTART+	97.552,20	68.286,54	29.265,66
10IS00016	ALG-01-0246-FEDER-000001 "POLO TECNOLÓGICO"	1.843.242,90	1.290.270,03	552.972,87
10IS00017	POSEUR-01-1203-FC-000167	107,32	101,95	5,37
10IS00018	ALG-08-5864-FSE-000004 K CITAR	257.994,22	206.395,38	51.598,84
10IS00019	Nº 15148 - AGROTUR2017	99.084,42	79.267,54	19.816,88
10IS00020	ALG-02-0651-FEDER-042011 "RESTART Algarve"	226.366,47	158.456,53	67.909,94
10IS00021	POSEUR-01-1203-FC-000168 "LOTEE"	84,16	79,95	4,21
10IS00022	ALG-02-0853-FEDER-042006 INOVAALGARVE 2.0	114.517,27	80.162,09	34.355,18
10IS00023	ALG-08-5864-FSE-000006 RIA	118.149,52	94.519,62	23.629,90
10IS00025	ALG-08-5763-FSE-000006 - QUALIFICA+ 2020	61.353,54	49.082,83	12.270,71
10IS00026	ALG-01-0246-FEDER-072020- DIGITEC Transfer	171.119,47	119.783,63	51.335,84
10IS00027	ALG-02-0752-FEDER-072019	192.649,72	134.854,81	57.794,91
10IS00028	ALG-02-0651-FEDER-000002- INTECH Algarve	871.616,11	610.131,28	261.484,83
10IS00029	ALG-07-5267-FSE-000047 - P'Oceano- CCV/FARO	2.088,09	1.690,44	397,65
10IS00030	ALG-07-5267-FSE-000045 - DIMED- CCV/Tavira	3.095,04	2.476,03	619,01
10IS00031	ALG-07-5267-FSE-000044 - PaNReD - CCV/Lagos	22.427,54	17.942,04	4.485,50
10IS00032	PRR-Impulso Jovem-"UAlg+Skills4STEAM"	-29.560,68	-29.560,68	0,00
10IS00033	PRR-Impulso Adulto-"UAlg+Skills4LIFE"	86.039,59	86.039,59	0,00
10IS00034	PRR-Impulso Jovem-"Fosteam@South"	69.337,36	69.337,36	0,00
10IS00035	PRR-Impulso Adulto-"Fosteam@South"	204.463,76	204.463,76	0,00
10IS00036	MF_01_RE/2022/FRR/PNAES-RESIDÊNCIA BERLIM	6.548,09	3.758,60	2.789,49
10IS00037	MF_08_RE/2022/FRR/PNAES- FERRAGIAL 16	45.090,43	32.825,83	12.264,60
10IS00038	MF_09_RE/2022/FRR/PNAES- FERRAGIAL 17	46.697,24	34.088,99	12.608,25
10IS00039	MF_10_RE/2022/FRR/PNAES- LOTE E	45.142,53	32.999,19	12.143,34
10IS00040	MF_12_RE/2022/FRR/PNAES- LOTE O	23.717,43	13.803,54	9.913,89
10IS00041	MF_11_RE/2022/FRR/PNAES-RESIDÊNCIA PENHA	104.365,42	72.220,87	32.144,55
10IS00042	ALG-02-0853-FEDER-000001-Diversificar Algarve 2030	122.604,20	104.213,57	18.390,63
10IS00044	ALG-04-2114-FEDER-000061 - Dieta Mediterrânea	20.601,98	12.381,79	8.220,19
10IS00047	SoUAlg	285.010,68	242.259,08	42.751,60
10IS00049	5242 - Vale para Incubadoras e Aceleradoras	72.171,98	72.171,98	0,00
10IS00050	4242-Centro Cibersegurança do Algarve (CCC)	113.879,59	113.879,59	0,00
10IS00051	ALGARVE-FSE+00002300 - CTeSP ciclo 22-24	946.334,00	567.800,40	378.533,60
10IS00052	WeCARE@UAlg	56.272,64	47.831,74	8.440,90
10IS00053	ALGARVE-FSE+00326300 - CTeSP ciclo 23-25	885.982,00	531.589,20	354.392,80
10IS00054	Impulso Mais Digital - SoUAlg 2.0	164.857,59	164.857,59	0,00
10IS00055	Impulso Mais Digital - Centro Excelência SAPIEN	13.088,74	13.088,74	0,00
10IS00056	Impulso Mais Digital - Digital Sul+Ilhas	64.795,39	64.795,39	0,00
10IS00057	Impulso Mais Digital -+AGRODIGITECH@SUL	31.861,24	31.861,24	0,00
10IS00058	MF_03_AD/2024/FRR/PNAES- Lote 36	23.125,72	14.800,46	8.325,26
10IS00059	MedTech NEXT- FMCB- MEDICINA	69.376,92	69.376,92	0,00
10IS00062	Equipamentos TeSP	90.416,58	54.249,95	36.166,63
10IS00063	UAlg-ODC	-153.300,00	-153.300,00	0,00
10IS00067	ALGARVE-FSE+01738500 - CTeSP ciclo 24-26	859.570,00	515.742,00	343.828,00
10IS00068	FCTIENURE - 1ª edição	-15.524,01	0,00	-15.524,01
10IS00069	ALGARVE-FSE+003451200 - CTeSP ciclo 25-27	995.109,00	597.065,40	398.043,60
10TT00001	0007_VALAGUA_5_P	51.033,87	38.275,40	12.758,47
10TT00002	0223_OCASO_5_E	191.868,86	143.901,65	47.967,22

10TTD0003	0348_CIE_6_E*CI*	574.849,12	431.136,84	143.712,28
10TTD0004	0055_ALGARED_PLUS_5_E	395.317,25	296.487,94	98.829,31
10TTD0005	0066_IDIAQUA_6_E	57.191,81	42.893,86	14.297,95
10TTD0006	0432_PROTOTYPING_AAA_5_E	67.713,22	50.784,92	16.928,31
10TTD0007	0225_ESPOMAR_5_E	46.649,84	34.987,38	11.662,46
10TTD0008	0139_VENUS_5_E	56.631,25	42.473,44	14.157,81
10TTD0009	0076_AGERAR_6_E	89.586,18	67.189,64	22.396,55
10TTD0010	0290_MEDITA_5_P	56.841,31	42.630,98	14.210,33
10TTD0011	0313_PERSISTAH_5_P	106.607,44	79.955,58	26.651,86
10TTD0012	PGI01464-INTRA	151.625,66	113.719,25	37.906,42
10TTD0013	N.º 746 - CHIMERA	141.841,83	106.381,37	35.460,46
10TTD0014	N.º 1218 - MAESTRALE	183.555,72	156.022,36	27.533,36
10TTD0015	Nº 937- LOCAL4GREEN	145.788,24	123.920,00	21.868,24
10TTD0016	Nº 1377-FROTEJUS	209.128,00	156.846,00	52.282,00
10TTD0017	Nº 1373 - PELAGOS	166.499,70	141.524,75	24.974,96
10TTD0018	EAPA_333/2016 MONITOR	189.802,80	142.352,10	47.450,70
10TTD0019	EAPA_501/2016 EBB	141.207,11	105.905,33	35.301,78
10TTD0020	EAPA_151/2016 BLUEHUMAN	122.281,30	91.710,98	30.570,33
10TTD0021	Nº 3177- Creainnovation	82.264,24	69.924,60	12.339,64
10TTD0022	2868_finMED	80.336,49	68.286,01	12.050,47
10TTD0023	3026_MD.NET	245.517,22	184.137,92	61.379,31
10TTD0024	0254_SABOR_SUR_6_E	115.674,16	86.755,62	28.918,54
10TTD0025	0754_CIUSA_5_E	319.990,64	239.992,98	79.997,66
10TTD0026	EAPA_1059/2018 - ACCESS2SEA	133.833,96	100.375,47	33.458,49
10TTD0027	EAPA_52/2018 - JONAS	243.125,01	182.343,76	60.781,25
10TTD0028	EAPA_134/2018 - CABFishMAN	146.806,80	110.105,10	36.701,70
10TTD0029	Nº 1365- ShapeTourism	98.927,72	84.088,56	14.839,16
10TTD0030	EAPA_797/2018 - TrailGazersBid	208.114,34	156.085,76	52.028,59
10TTD0031	0592_EUROGUADIANA_2020_5_E	38.428,62	28.821,47	9.607,16
10TTD0032	0483_FROBIOMA_5_E	125.310,07	93.982,55	31.327,52
10TTD0033	0517_TUES_6_E	161.344,89	121.008,67	40.336,22
10TTD0034	0551_PSL_6_E	232.511,34	174.383,51	58.127,84
10TTD0035	0622_KITSEADRONES_5_E	193.021,67	144.766,25	48.255,42
10TTD0036	5MED18_3_1_M23_083 SuStowns	200.792,71	170.673,81	30.118,91
10TTD0037	Projeto 5987 - BESTMED	143.376,86	121.870,33	21.506,53
10TTD0038	Projeto 5279 - BLUECROWDFUNDING	190.910,14	162.273,62	28.636,52
10TTD0039	B_A2.1_0056 - IHERITAGE	177.567,07	159.810,36	17.756,71
10TTD0040	B_A3.1_0048_GREENLAND	171.793,02	154.613,72	17.179,30
10TTD0041	0755_ATLAZUL_6_E	166.303,69	124.727,77	41.575,92
10TTD0042	0762_HIBA_6_E	100.737,93	75.553,44	25.184,48
10TTD0043	EAPA_232/2016 INTEGRATE	66.084,29	49.563,22	16.521,07
10TTD0044	EAPA_0031/2022 - DIBEST	150.590,68	112.943,01	37.647,67
10TTD0045	0091_AGERAR_PLUS_6_E	91.828,34	68.871,25	22.957,08
10TTD0046	0156_AGROPYME_AVANZA_AAA_5_E	73.502,17	55.126,63	18.375,54
10TTD0047	0081_CEL_RURAL_6_E	146.986,78	110.240,08	36.746,69
10TTD0048	0195_HIBA_MAS_6_E	47.389,64	35.542,23	11.847,41
10TTD0049	EAPA_0032/2022 - BEAP-MAR	72.307,08	54.230,31	18.076,77
10TTD0050	0085_ATTENTIA_5_E	141.637,72	106.228,29	35.409,43
10TTD0051	Euro-MED0200736 - MPMChange	45.171,15	36.136,92	9.034,23
10TTD0052	0314_GREENER_5_E	33.931,88	25.448,91	8.482,97
10TTD0053	0237_NUMAPLUS_5_E	57.993,66	43.495,25	14.498,42

## 6.2 – Centros de Investigação

Projeto	Designação do Projeto	Costos Acumulados	Rendimentos Acumulados	Saldo
10UI00001	UID/Multi/04019/2019 CIAC	34.611,83	34.611,83	0,00
10UI00002	UID/ARQ/04211/2019ICARHEB	53.329,19	53.329,19	0,00
10UI00003	UID/MAR/00350/2019 CIMA	45.973,48	45.973,48	0,00
10UI00004	UID/SOC/04020/2019 CIEO	67.896,34	67.896,34	0,00
10UI00005	UID/BIM/04773/2019 CBMR	217.073,67	217.073,67	0,00
10UI00006	UID/BIA/04325/2019MEDITBIO	37.659,94	37.659,94	0,00
10UI00007	UID/MULTI/00631/2019 CEOT	117.931,74	117.931,74	0,00
10UI00009	CIAC - Centro de Investigação em Artes e Comunicação (RP- 2016)	26.375,59	26.375,59	0,00
10UI00010	UID/IC/4255/2013 CINTESIS	9.114,84	9.114,84	0,00
10UI00013	UID/BIM/04773/2013 CBMR	626.593,84	626.593,84	0,00
10UI00014	UID/AMB/4085/2013 CENSE	264,20	264,20	0,00
10UI00015	UID/ARQ/04211/2013ICARHEB	47.991,69	47.991,69	0,00
10UI00017	UID/MAR/00350/2013 CIMA	585,70	585,70	0,00
10UI00018	UID/SOC/04020/2013 CIEO	3.105,37	3.105,37	0,00
10UI00019	UID/BIA/04325/2016 - Fundo Reestruturaçã	66.822,63	66.822,63	0,00
10UI00020	UID/QUI/04023/2016 - Fundo Reestruturação (CIQA)	25.549,34	25.549,34	0,00
10UI00021	UID/ARQ/00281/2016- Fundo Reestruturação (CEAACP)	11.729,18	11.729,18	0,00
10UI00022	UID/BIA/04325/2013 - MEDT BIO	27.996,10	27.996,10	0,00
10UI00023	UID/MULTI/04019/2016 - Fundo Reestruturação (CIAC)	50.350,20	50.350,20	0,00
10UI00025	CENSE- Center for Environmental and Sustainability Research	4.089,61	4.089,61	0,00
10UI00026	Centro de Estudos e Formação em Gestão e Economia	14.309,92	14.309,92	0,00
10UI00027	Centro de Estudos em Arqueologia, Artes e Ciências do Património	4.190,02	4.190,02	0,00
10UI00028	UID/QUI/04023/2019- CIQA	16.582,42	16.582,42	0,00
10UI00030	CEPAC-CED	2.727,52	2.727,52	0,00
10UI00031	UIDB/04019/2020 CIAC BASE	462.999,27	462.999,27	0,00
10UI00032	UIDP/04019/2020 CIAC PROGRAMÁTICO PP- NRP	267.203,16	267.203,16	0,00
10UI00033	UIDB/04211/2020 IHC BASE	285.396,65	285.396,65	0,00
10UI00034	UIDP/04211/2020 IHC PROGRAMÁTICO	888.126,82	888.126,82	0,00
10UI00035	UIDB/00350/2020 CIMABASE	562.261,71	562.261,71	0,00
10UI00036	UIDP/00350/2020 CIMA PROGRAMÁTICO	443.757,90	443.757,90	0,00
10UI00037	UIDB/00631/2020 CEOTBASE	123.338,25	123.338,25	0,00
10UI00038	UIDB/00631/2020 CEOTPROGRAMÁTICO PP- NRP	288.465,84	288.465,84	0,00
10UI00039	UIDB/05739/2020 CEAD BASE- NRP- 11543,77	151.105,36	151.105,36	0,00
10UI00040	UIDP/05739/2020 CEAD PROGRAMÁTICO	17.738,97	17.738,97	0,00
10UI00041	UIDB/04020/2020 CinTurs BASE	459.339,45	459.339,45	0,00
10UI00042	UIDP/04020/2020 CinTurs PROGRAMÁTICO	242.405,47	242.405,47	0,00
10UI00043	UIDB/00281/2020 CEAACP	81.615,98	81.615,98	0,00
10UI00044	UIDB/04085/2020 CENSE	20.454,57	20.454,57	0,00
10UI00045	UIDB/04345/2020 CIP	179.938,17	179.938,17	0,00
10UI00046	UIDB/04470/2020 CITUR	56.746,12	56.746,12	0,00
10UI00047	UIDB/05183/2020 MED	450.755,66	450.755,66	0,00
10UI00048	UIDB/04007/2020 CEFAGEBASE	79.061,71	79.061,71	0,00
10UI00049	UIDP/04007/2020 CEFAGEPROGRAMÁTICO	41.393,48	41.393,48	0,00
10UI00050	UIDB/04255/2020 CINTESIS	81.651,86	81.651,86	0,00
10UI00051	UIDB/00281/2020 CEAACP Programático	33.859,99	33.859,99	0,00
10UI00052	UIDP/04470/2020 CITUR PROGRAMÁTICO	695,69	695,69	0,00
10UI00053	LA/P/0069/2020 - ARNET- CIMA	43.945,86	43.945,86	0,00
10UI00054	LA/P/0121/2020 - CHANGE- MED	66.472,58	66.472,58	0,00
10UI00055	CAC/0007/2022	138.669,57	138.669,57	0,00
10UI00056	UID/04211/2025 - ICARHEB	164.206,63	164.206,63	0,00
10UI00057	UID/00350/2025 - CIMA	63.803,28	63.803,28	0,00
10UI00059	UID/04019/2025 - CIAC	76.343,75	76.343,75	0,00
10UI00060	UID/05739/2025 - CEAD	11.543,77	11.543,77	0,00
10UI00062	UID/04020/2025 - CinTurs	133.256,59	133.256,59	0,00
10UI00063	UID/04085/2025 - CENSE	210,07	210,07	0,00
10UI00065	UID/04007/2025 - CEFAGE	98,85	98,85	0,00
10UI00066	UID/06397/2025 - RISEHEALTH	1.200,59	1.200,59	0,00
10UI00067	UID/05183/2025 - MED	5.022,68	5.022,68	0,00
10UI00068	UID/04470/2025 - CITUR	455,12	455,12	0,00

## **7. Organização Interna**

Em 2025, a Universidade do Algarve preparou pela sétima vez a prestação de contas nos moldes definidos pelo SNC-AP, Sistema de Normalização Contabilística para a Administração Pública, aprovado pelo Decreto-Lei n.º 192/2015, de 11 de setembro.

### **7.1 – Caracterização da Entidade**

#### **7.1.1 – Identificação**

A Universidade é uma pessoa coletiva de direito público dotada de autonomia estatutária, científica, pedagógica, cultural, administrativa, financeira, patrimonial e disciplinar.

A Universidade do Algarve tem a sua sede na cidade de Faro e dispõe de um Pólo em Portimão. Encontra-se sob a tutela do Ministério da Ciência, Tecnologia e Ensino Superior e tem a classificação orgânica 10.1.03.04.00. O seu número de identificação de pessoa coletiva é o 505 387 271.

A Universidade pode realizar ações com outras entidades públicas ou privadas, nacionais, estrangeiras e internacionais.

#### **7.1.2 - Legislação**

A Universidade de Algarve, foi criada pela Lei n.º 11/79, de 28 de março, tendo os seus Estatutos sido homologados pelo Despacho Normativo n.º 198/91, de 24 de agosto, publicados no DR n.º 211 – I Série B, de 13-09-1991, com as alterações introduzidas pelo Despacho n.º 13002/2000 (2ª Série), publicado em DR n.º 145 – II Série, de 26-06-2000, Despacho Normativo n.º 2/2001, de 11 de dezembro, publicado no DR n.º 10 – I Série B, de 12-01-2001 (1ª alteração) e Despacho Normativo n.º 15/2002, de 20 de fevereiro, publicado no DR n.º 65 – I Série B, de 18-03-2003 (integra a Escola Superior de Enfermagem de Faro na Universidade do Algarve, convertida em Escola Superior de Saúde de Faro, nos termos da Portaria n.º 476/2003 publicada no DR n.º 134 – I Série B, de 11 de junho de 2003).

A 10 de setembro de 2007 foi publicada a Lei n.º 62/2007, diploma que instituiu o novo Regime Jurídico das Instituições de Ensino Superior (RJIES). Essa lei implicou uma mudança significativa na organização da Universidade, que se traduziu na publicação de novos estatutos, em conformidade com o disposto no n.º 1 do artigo 172.º.

Os atuais Estatutos da Universidade do Algarve foram homologados pelo Despacho Normativo n.º 11/2022, publicado no DR – 2.ª série n.º 167, de 30 de agosto.

### 7.1.3 - Estrutura Organizacional

A Universidade do Algarve apresenta a seguinte estrutura organizacional:

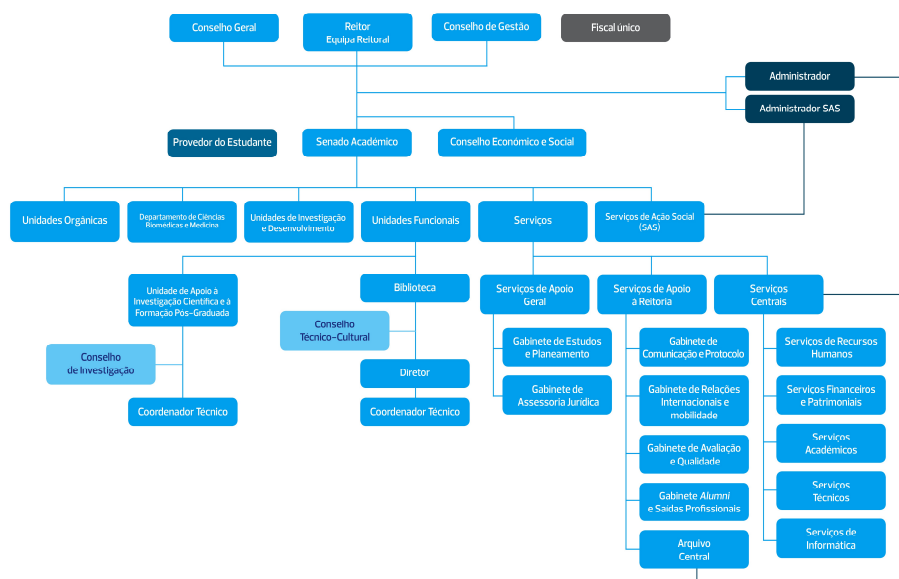

Conforme o seu organograma e de acordo com o artigo 17.º dos Estatutos da Universidade, tem como órgão independente o Provedor do Estudante cuja função é a defesa e a promoção dos direitos e interesses legítimos dos estudantes.

O Provedor do Estudante é designado pelo Conselho Geral, de entre individualidades que não pertençam à Instituição.

De acordo com o artigo 20.º dos seus Estatutos, são órgãos da Universidade:

- a) O Conselho Geral;
- b) O Reitor;
- c) O Conselho de Gestão;
- d) O Senado Académico.

Ainda de acordo com este mesmo artigo 20.º, “a Universidade dispõe ainda de um órgão consultivo denominado Conselho Económico e Social”.

O Conselho Económico e Social é um órgão de consulta da Universidade, visando a promoção das relações entre esta e a sua envolvente regional, no âmbito social e económico.

A Universidade dispõe de um Fiscal Único, de acordo com o artigo 68.º dos seus Estatutos. Em 01 de outubro de 2025, foi celebrado contrato de prestação de serviços no âmbito das funções de Fiscal Único com a sociedade de revisores oficiais de contas Júlio Alves, Cabral, Saraiva & Associado, SROC, Lda.

A Universidade estrutura-se em unidades orgânicas, unidades de investigação e de desenvolvimento, serviços e unidades funcionais. As unidades orgânicas são unidades de ensino e de investigação e são designadas por Faculdade, no caso do ensino universitário, e por Escola Superior ou Instituto Superior, no caso do ensino politécnico (artigo 10.º dos Estatutos).

Na Universidade do Algarve existem as seguintes unidades orgânicas (artigo 11.º dos Estatutos):

- a) Faculdade de Ciências Humanas e Sociais;
- b) Faculdade de Ciências e Tecnologia;
- c) Faculdade de Economia;
- d) Faculdade de Medicina e Ciências Biomédicas;
- e) Escola Superior de Educação e Comunicação;
- f) Escola Superior de Gestão, Hotelaria e Turismo;
- g) Escola Superior de Saúde;
- h) Instituto Superior de Engenharia

As unidades orgânicas gozam de autonomia estatutária, científica, pedagógica, cultural e administrativa (artigo 11.º dos Estatutos) e dispõem dos seguintes órgãos (artigo 46.º dos Estatutos):

- a) O Diretor;

- b) O Conselho Científico, nas Faculdades;
- c) O Conselho Técnico-Científico, nas Escolas e Instituto;
- d) O Conselho Pedagógico.

A Universidade dispõe ainda de Serviços de Ação Social (artigo 13.º dos Estatutos). Os Serviços de Ação Social são uma Unidade Orgânica dotada de autonomia administrativa e financeira, encontrando-se sujeitos à fiscalização do fiscal único e as suas contas são consolidadas com as da Universidade (artigo 59.º dos Estatutos). A estrutura destes serviços, funcionamento e competências são reguladas pelo Decreto-Lei nº 129/93 de 22 de abril de 1993 e pelo regulamento orgânico dos Serviços de Ação Social.

A Biblioteca da Universidade é uma unidade funcional, dotada de autonomia administrativa, que acolhe todas as bibliotecas da instituição e as áreas da informação e documentação (artigo 60.º dos Estatutos).

A Unidade de Apoio à Investigação Científica e Formação Pós-Graduada é uma unidade funcional da Universidade e tem como objetivo apoiar a expansão qualitativa e diversificada da investigação científica, bem como as linhas de formação pós-graduada (artigo 62.º dos Estatutos).

#### **7.1.4 – Descrição Sumária das Atividades**

A Universidade do Algarve é um centro de criação, transmissão e difusão da cultura e do conhecimento humanístico, artístico, científico e tecnológico, contribuindo para a promoção cultural e científica da sociedade, com vista a melhorar a sua capacidade de antecipação e resposta às alterações sociais, científicas e tecnológicas, para o desenvolvimento das comunidades, em particular da região do Algarve, para a coesão social, promovendo e consolidando os valores da liberdade e da cidadania (artigo 2.º dos Estatutos).

A Universidade tem por fins:

- a) A formação humanística, cultural, artística, científica, técnica e profissional, através de cursos de ensino superior e cursos de atualização, aperfeiçoamento, especialização e formação;
- b) A realização de investigação de alto nível e o desenvolvimento experimental;
- c) A colaboração com entidades públicas e privadas, através do estabelecimento de protocolos, convénios, consórcios e parcerias;
- d) A promoção da internacionalização das suas atividades através do intercâmbio científico, educacional, tecnológico e cultural com outras instituições, apoio à projeção internacional das

suas atividades, contribuição para a cooperação internacional e a promoção da língua e cultura portuguesas;

- e) A criação de instrumentos de promoção, sustentabilidade e avaliação, interna e externa da qualidade e de prestação de contas, designadamente a permanente autoavaliação das suas atividades, formas de recrutamento e seleção de estudantes, docentes e investigadores que assegurem o juízo de mérito de forma independente, condições para a formação, qualificação e o desenvolvimento profissional de docentes, investigadores e pessoal não docente, a promoção da qualidade de vida e do trabalho dos estudantes, a instituição de prémios e incentivos destinados a reconhecer o mérito e a apoiar as atividades que valorizem a Universidade, o fomento da realização pessoal dos seus membros, a dinamização de plataformas virtuais e mecanismo de ensino à distância, suportes de redes alargadas de intervenção e de qualificação.

À Universidade compete a concessão de graus e títulos académicos, graus e títulos honoríficos, designadamente o grau de doutor honoris causa, e de outros certificados e diplomas, bem como a concessão de equivalências e o reconhecimento de graus e habilitações académicas.

#### **7.1.5 – Recursos Humanos**

No ano económico de 2025, os órgãos de governo da Universidade tinham os seguintes titulares:

Conselho Geral

Presidente:

Ana Maria Teodoro Jorge (até 20.06.2025)

Álvaro Beleza de Vasconcelos (Após 20.06.2025)

Representantes dos Professores e Investigadores:

Alexandra Isabel Cabral da Silva Gomes (até 20.06.2025)

Amílcar Manuel Marreiros Duarte (até 20.06.2025)

Ana Cristina Hurtado de Matos Coelho (até 20.06.2025)

Ana Sofia da Silva Carreira

António Carlos Camilo Correia de Lacerda (Após 20.06.2025)

Carina Infante do Carmo (até 20.06.2025)

Carlos Manuel Pera Nunes (Após 20.06.2025)

Carolin Correia Hoffmann (Após 20.06.2025)

Célia Maria Quitério Ramos (Após 20.06.2025)

Guilhermina Isabel dos Santos Duarte (Após 20.06.2025)

Hugo Rafael Cardoso Oliveira (Após 20.06.2025)

Isabel Maria Carneiro Ratão (Após 20.06.2025)

Isabel Maria de Paiva Pinto Mendes

João Herculano Pessanha de Carvalho

João Miguel Mico Cascalheira

João Vicente Madeira Lopes (Após 20.06.2025)

Jorge Manuel Neves Carrega (Após 20.06.2025)

Jorge Miguel Lopo Gonçalves Andraz (até 20.06.2025)

José Manuel Sousa de São José (até 20.06.2025)

Manuel Célio de Jesus da Conceição (até 20.06.2025)

Marco Paulo dos Santos Carrasco (até 20.06.2025)

Maria da Conceição Silva Farinha (Após 20.06.2025)

Maria Leonor Cruz dos Reis Salsa (até 20.06.2025)

Maria Leonor Faleiro (até 20.06.2025)

Maria Palma Mateus (até 20.06.2025)

Nélia Cristina da Costa Mestre (Após 20.06.2025)

Paulo José Trigueiros de Martel (Após 20.06.2025)

Rui Filipe Duarte da Silva (Após 20.06.2025)

Rui Miguel Pereira Plácido Raposo

Sílvia Moreno de Jesus Quinteiro (até 20.06.2025)

Representantes dos Estudantes:

Alex Miguel Nuno Pombinho (Após 20.06.2025)  
Carolina Antunes Gonçalves Rodrigues (Após 20.06.2025)  
Diogo André Passos Sousa (Após 20.06.2025)  
Fábio Costa Zacarias (Até 20.06.2025)  
Helena Sofia Melo da Silva (Após 20.06.2025)  
Henrique Nunes Gonçalves (Até 20.06.2025)  
Henrique Xavier Sampaio Marçal (Até 20.06.2025)  
Maria Catarina Lança Cavaco (Até 20.06.2025)  
Raquel Anjinho Jacob (Até 20.06.2025)  
Rita da Cruz José Tavares (Após 20.06.2025)  
Tiago Miguel dos Santos Pinto (Até 20.06.2025)  
Vanessa Rafaela Coito Machado (Após 20.06.2025)

Representante do Pessoal Não Docente e Não Investigador:

Pedro Miguel Marreiros Bernardo Martins

Membros Externos:

Agatha da Silva Bulha Martins (Após 20.06.2025)  
Álvaro Beleza de Vasconcelos (Após 20.06.2025)  
Amélia Cristina Nobre da Silva Santos  
Ana Maria Oliveira de Noronha e Menezes da Costa (Após 20.06.2025)  
Ana Maria Teodoro Jorge (Até 20.06.2025)  
António Carlos Guerreiro Morgado André  
Hélder Mota Filipe (Até 20.06.2025)  
Hugo Vieira (Até 20.06.2025)  
Isabel Maria Rodrigues Gonçalves (Até 20.06.2025)

João Augusto Castel-Branco Goulão (Até 20.06.2025)

José Carlos Barros (Até 20.06.2025)

Maria da Graça Alves Mateus Ventura (Após 20.06.2025)

Maria Margarida Ferreira Marques (Após 20.06.2025)

Pedro Manuel Alves Cardoso Lopes (Após 20.06.2025)

Reinaldo Teixeira (Até 20.06.2025)

Tiago Romero Magalhães

#### Reitor e Equipa Reitoral

##### Reitor:

Maria Alexandra Anica Teodósio (Após 17.12.2025)

Paulo Manuel Roque Águas (Até 17.12.2025)

##### Vice-Reitores:

Ana Maria de Melo Sampaio de Freitas (Até 17.12.2025)

António Fragoso (Após 17.12.2025)

Eduardo Esteves (Após 17.12.2025)

João Miguel Fernandes Rodrigues (Até 17.12.2025)

Maria Alexandra Anica Teodósio (Até 17.12.2025)

Marisol Correia (Após 17.12.2025)

Nuno Gonçalo Viana Pereira Ferreira Bicho (Até 17.12.2025)

Patrícia Pinto (Após 17.12.2025)

Pedro Castelo Branco (Após 17.12.2025)

##### Pró-Reitores:

Ana Isabel da Costa Conceição Guerra

Eduardo Bruno Oliveira Esteves (Até 17.12.2025)

Elsa Pereira (Após 17.12.2025)

Patrícia Susana Lopes Guerrilha dos Santos Pinto (Até 17.12.2025)

Saúl Neves de Jesus (Após 17.12.2025)

Vânia Serrão de Sousa (Após 17.12.2025)

Administrador:

António Joaquim Godinho Cabecinha

Diretores das Unidades Orgânicas:

Faculdade de Ciências e Tecnologia:

Carlos Guerrero

Faculdade de Economia:

Luís Coelho

Faculdade de Ciências Humanas e Sociais:

Luís Sérgio Gonçalves Vieira

Escola Superior de Educação e Comunicação:

António Carlos Camilo Correia de Lacerda

Instituto Superior de Engenharia:

Paulo Santos

Escola Superior de Gestão, Hotelaria e Turismo:

Maria Alexandra Patrocínio Rodrigues Gonçalves (Até 22.12.2025)

Luís Miguel Soares Nobre de Noronha e Pereira (Após 22.12.2025)

Escola Superior de Saúde:

Maria Augusta Gomes Alves Ferreira

Faculdade de Medicina e Ciências Biomédicas:

Inês Maria Pombinho de Araújo

Conselho de Gestão

Reitor, Paulo Manuel Roque Águas; que preside

Vice-reitor, Nuno Gonçalo Viana Pereira Ferreira Bicho;

Administrador, António Joaquim Godinho Cabecinha

Diretor de Serviços Financeiros e Patrimoniais, Carlos Filipe Martins do Nascimento;

Vice-presidente da Associação Académica pela Faculdade de Economia (a função do aluno no Conselho de Gestão é participativa, não tem direito a decisão nem voto, mas deverá expressar a sua opinião).

João Francisco Ricardo

Diretores de Serviço:

Serviços Académicos:

Maria Isabel Correia Borges Pereira Simões

Serviços Financeiros e Patrimoniais:

Carlos Filipe Martins do Nascimento

Serviços Técnicos:

Ana Paula Neto Ferreira

Serviços de Recursos Humanos

Maria Carlos Assunção Alho Ferreira

Serviços de Informática:

Nelson Manuel Corvo Viegas

### **7.1.6 - Organização contabilística**

#### **Organização contabilística:**

A contabilidade patrimonial, baseada no Plano Oficial de Contabilidade Pública para o sector da educação – POC-Educação – previsto na Portaria 794/2000, de 20 de setembro, foi introduzida na Universidade do Algarve no início do ano de 2004.

Em 01 de janeiro de 2019 passou para o SNC-AP, Sistema de Normalização Contabilística para a Administração Pública, aprovado pelo Decreto-Lei n.º 192/2015 de 11 de setembro.

A Universidade encontra-se organizada por centros financeiros, possuindo cada um deles capacidade para gerar receitas e efetuar despesas.

Como a Universidade está organizada por unidades orgânicas, os serviços de contabilidade encontram-se descentralizados, existindo um setor de contabilidade em cada uma das unidades orgânicas e uma secção de contabilidade nos serviços centrais. No ano de 2008, foram centralizadas as operações ligadas à contabilidade patrimonial, começando esse procedimento pelos movimentos relacionados com despesas e operações diversas. No ano de 2009 centralizaram-se as operações relativas ao registo da receita. Assim, os serviços de contabilidade das unidades orgânicas realizaram até 2011 registos apenas na contabilidade orçamental. Com a implementação do SIGESTUALG (base SAP), no exercício de 2012, os serviços de contabilidade das Unidades Orgânicas passaram a efetuar operações contabilísticas, quer ao nível da contabilidade orçamental, quer ao nível da contabilidade patrimonial.

Em 01 de janeiro de 2019, foi implementado um novo software contabilístico – Primavera. Os registos e demais procedimentos são efetuados num único sistema integrado capaz de fornecer informação adequada de acordo com os princípios e normas do SNC-AP, Sistema de Normalização Contabilística para a Administração Pública, aprovado pelo Decreto-Lei n.º 192/2015 de 11 de setembro, de acordo com orientações emitidas pela Comissão de Normalização Contabilística da Administração Pública (CNCAP), das normas técnicas da UniLeo, Unidade de implementação da Lei de Enquadramento e ainda nos moldes tradicionais de contabilidade unigráfica.

Todos os critérios utilizados para o registo dos factos patrimoniais e para a produção dos mapas de prestação de contas basearam-se nas diretrizes do SNC-AP, Sistema de Normalização Contabilística para a Administração Pública.

A prestação de contas da Universidade do Algarve, relativa ao ano de 2005, foi apresentada, pela primeira vez, nos moldes previstos pelo POC-Educação, possuindo todos os documentos exigidos pelo Artigo 4.º da Portaria 794/2000, de 20 de setembro, e seguindo as instruções do Tribunal de Contas N.º 1/2004, da 2ª Secção do Tribunal de Contas, publicada no DR, 2ª Série, de 14 de fevereiro de 2004.

A prestação de contas relativa ao ano económico de 2006 foi também apresentada de acordo com o POC-Educação, o que incluiu, pela primeira vez, a certificação legal das mesmas, elaborada pela empresa de auditoria BDO & Associados – SROC, Lda.

Foi também em 2006 que a Universidade do Algarve apresentou, pela primeira vez, a sua conta consolidada, enquanto grupo público definido pelo n.º 4 do artigo 5.º da Portaria n.º 794/2000, de 20 de setembro. As contas da Universidade foram consolidadas com as contas dos Serviços de Ação Social.

Para o ano económico de 2025, a Universidade do Algarve irá apresentar as suas contas segundo o SNC-AP, sendo a sua conta certificada pela sociedade de revisores oficiais de contas Júlio Alves, Cabral, Saraiva & Associado, SROC, Lda., fiscal único da Universidade do Algarve, desde 01 de outubro de 2025.

A Universidade do Algarve irá apresentar a sua conta consolidada com as seguintes entidades:

- Serviços de Ação Social;
- Associação Rádio Universitária do Algarve;
- Associação Algarve STP;
- CINTAL – Centro de Investigação Tecnológico do Algarve

#### **Descrição Sumária da Organização do arquivo dos documentos de suporte**

- Despesas – Arquivados por processo de despesa do qual faz parte a proposta de realização de despesa, a nota de encomenda, o documento comprovativo da despesa (fatura ou documento equivalente). Estes processos estão arquivados por classificação económica e ordem de registo. Os pedidos de autorização de pagamento e respetivas aprovações são arquivados sequencialmente por ordem de registo. Os recibos são arquivados por ordem alfabética da designação do fornecedor.
- Receitas – Arquivados por processo de receita do qual faz parte a emissão da fatura, o registo do proveito, o comprovativo do recebimento, a liquidação e a cobrança da receita.
- Outras operações – Existe um arquivo de lançamento de operações diversas, ou seja, todas as operações que não têm diretamente um documento de despesa ou de receita, nomeadamente abates, pedido de libertação de créditos, transferências entre contas bancárias, guias de descontos, etc. Estes processos encontram-se arquivados por número de registo. Existe igualmente um arquivo próprio para as operações de final do ano económico.

A Universidade do Algarve não possui demonstrações financeiras intercalares, no entanto, para conferência periódica são emitidos balancetes analíticos e sintéticos, tanto da contabilidade orçamental, como da contabilidade patrimonial.

Nos termos da legislação em vigor para o ano económico em análise (2024), foram publicados a Lei do Orçamento (Lei n.º 82/2023, de 29 de dezembro), o Decreto de Execução Orçamental de 2024 (Decreto-Lei n.º 17/2024, de 29 de janeiro) e Circulares da Direcção-Geral do Orçamento (DGO). A UAlg presta mensal e trimestralmente contas, na ótica orçamental e patrimonial, aos órgãos de tutela – Ministério da Educação, Ciência e Inovação e Ministério das Finanças.

### **Sistema de informação:**

A aplicação informática na área da Contabilidade é a aplicação Primavera. Esta aplicação contempla também as áreas de Recursos Humanos e Projetos de Investigação.

A atividade dos Serviços Académicos é suportada pela aplicação informática SIGES UAlg - Sistema de Gestão Académica para a Universidade do Algarve, que se encontra integrado com o software Primavera.

### **7.1.7 - Enquadramento fiscal**

A Universidade é uma entidade que goza de isenção parcial do Imposto sobre o Rendimento das Pessoas Coletivas IRC, uma vez que se encontra sujeita a este imposto apenas por via da retenção na fonte relativamente aos seus rendimentos de aplicação de capitais. A Universidade não está obrigada a entregar a declaração anual de rendimentos.

A partir de 01/01/2008, a Universidade do Algarve utilizou o regime do IVA pró rata, exceto no que concerne às aquisições de bens e serviços para a investigação não comercial (investigação pura), do qual o IVA é deduzido pelo regime de afetação real. De referir que, até ao ano de 2008, a Universidade do Algarve somente liquidava o IVA.

### **7.1.8 - Outra informação considerada relevante**

#### **a) Revisão dos registos contabilísticos**

São objeto de conferências através do cruzamento da informação registada no sistema informático de apoio à contabilidade, validando-se a informação gerada pela contabilidade orçamental com os outputs extraídos da contabilidade patrimonial.

#### **b) Reconciliações bancárias**

As reconciliações bancárias são efetuadas mensalmente. Sempre que se verificam diferenças, as mesmas são averiguadas e prontamente regularizadas.

No final do ano económico é feita uma reconciliação global entre os valores registados nas contas bancárias e o valor de saldo apurado para integração no ano seguinte, na ótica da contabilidade pública.

## **8. Acontecimentos após a data de relato**

No dia 28 de janeiro de 2026, e dias seguintes, Portugal foi atingido por condições meteorológicas extremas. Estima-se que este fenómeno meteorológico não tenha trazido impacto significativo à normal atividade da Universidade do Algarve. Contudo, à data da prestação de contas, ainda não está totalmente apurada a amplitude deste fenómeno meteorológico.

## **9. Notas**

### **9.1 Contabilidade Analítica**

Apesar de não existir uma contabilidade analítica nos moldes previstos nos normativos contabilísticos, a Universidade do Algarve dispõe de uma contabilidade baseada em centros financeiros, onde se afetam os recebimentos e os pagamentos das diversas atividades que são desenvolvidas ao longo do ano económico, inseridas nas respetivas unidades orgânicas, projetos de investigação, centros de investigação e serviços centrais de apoio.

A contabilidade por centros de custos associada aos centros de investigação e projetos de investigação, permite apurar os gastos e respetivos rendimentos (ver ponto 6 deste relatório).

Neste sentido, é intento da UAlg dar continuidade a este trabalho, tendo como expectativa em exercícios futuros, conseguir apresentar o apuramento do custo por curso e o custo por cada serviço prestado à comunidade, nos moldes definidos na NCP 27.

### **9.2 Grau de acabamento e resultados dos projetos de investigação subsidiados**

A UAlg tem vindo a melhorar o controlo dos custos estimados e incorridos, dos proveitos reconhecidos e dos resultados de cada projeto de investigação subsidiado.

Não obstante, a carência de informação analítica derivada da não implementação adequada de uma contabilidade de gestão em conformidade com a NCP 27, tem sido melhorado o apuramento do grau de acabamento e dos resultados dos projetos de investigação subsidiados.

### **9.3 Relato por segmentos**

A NCP 25, estabelece princípios para o relato da informação financeira por segmentos.

Atualmente, uma instituição de ensino superior tem o seu domínio de atividades repartido entre o “*Ensino*” e a “*Investigação Científica*”. Estes segmentos estão intrinsecamente relacionados, e complementam-se entre si, pelo que, não se considera útil a segregação destas duas atividades.